

A photograph of a business meeting with several people in suits. One person in the foreground is holding a tablet displaying a 3D pie chart. In the background, another person is writing on a document with a yellow pen. The scene is overlaid with a large, stylized blue graphic element that resembles a stylized 'H' or a series of overlapping shapes. The overall color palette is dominated by various shades of blue.

LAPORAN TAHUNAN 2025 PT.BPR Hari Depan

PT BANK PEREKONOMIAN RAKYAT

Hari Depan>

"Mitra Hari Depan Terpercaya"

Daftar Isi

Daftar Isi	<i>i</i>
Kata Pengantar	<i>ii</i>
I. Kepengurusan	<i>1</i>
II. Kepemilikan	<i>6</i>
III. Perkembangan Usaha BPR	<i>8</i>
IV. Strategi dan Kebijakan Manajemen	<i>12</i>
V. Laporan Manajemen	<i>14</i>
VI. Pengembangan Sumber Daya Manusia	<i>22</i>
VII. Laporan Keuangan Tahunan	<i>43</i>
VIII. Laporan dan Opini Akuntan Publik	<i>52</i>
Surat Pernyataan Kebenaran Laporan Keuangan Tahunan	<i>53</i>

Kata Pengantar

Laporan Tahunan PT BPR Hari Depan tahun 2025 ini menyajikan informasi komprehensif mengenai kinerja perusahaan selama periode 1 Januari 2025 hingga 31 Desember 2025. Di dalamnya tercakup Laporan Keuangan Tahunan serta informasi umum terkait bank. Penyusunan Laporan Keuangan dalam Laporan Tahunan ini mengacu pada Standar Akuntansi Keuangan yang berlaku dan Pedoman Akuntansi khusus untuk BPR.

Di tahun 2025, BPR Hari Depan menghadapi berbagai tantangan, namun berhasil melewatinya dengan baik. Kinerja positif tercatat hingga akhir tahun 2025, menunjukkan peningkatan dibandingkan tahun 2024. Aset secara keseluruhan meningkat sebesar **13,59%**. Penyaluran Kredit (KYD) tumbuh sebesar 40%. Penghimpunan Dana Pihak Ketiga (DPK) melalui tabungan naik 4,03%, sementara deposito meningkat 8,48%. Rasio KPMM (Kewajiban Penyediaan Modal Minimum) turun dari 47,48% menjadi 40,75%. Laba Tahun Berjalan juga mengalami peningkatan sebesar 18,35% dibandingkan tahun 2024. BPR Hari Depan berhasil menekan rasio kredit bermasalah (NPL) (*Non Performing Loan*) dari 18,95% di tahun 2024 menjadi 13,41% pada 31 Desember 2025. Meskipun demikian, angka NPL ini memerlukan perhatian yang lebih serius agar dapat diturunkan secara bertahap ke tingkat yang lebih sehat.

Menghadapi aneka ragam tantangan serta perubahan yang berlangsung, BPR Hari Depan mengadopsi langkah-langkah dan kebijakan yang bersifat strategis dalam rangka membenahi serta mengoptimalkan performa Bank. Hal ini dilakukan melalui penguatan implementasi Tata Kelola dan Manajemen Risiko yang efektif, serta mengutamakan prinsip kehati-hatian Bank. (*Prudential Banking*), inovasi, efisiensi dalam operasional, dan kolaborasi yang solid di seluruh jajaran. Tujuannya adalah meningkatkan kemampuan BPR Hari Depan dalam menyesuaikan diri terhadap perubahan yang dinamis.

Setiap tindakan yang diambil bertujuan untuk mengubah berbagai perubahan yang ada menjadi prospek dan kemungkinan baru. Hal ini dilakukan untuk menunjang perkembangan dan peningkatan performa perusahaan di masa depan, serta memberikan manfaat lebih bagi para *stakeholders* (pemangku kepentingan) BPR Hari Depan.

Sebagai penutup, ucapan terima kasih dan penghargaan setinggi-tingginya kami sampaikan kepada semua pihak terkait yang telah mempercayai dan bekerja sama dengan baik bersama BPR Hari Depan selama ini.

I. Kepengurusan

1. Data Direksi dan Dewan Komisaris

1.	Nama	IDA BAGUS RAI BUDARSA
	Alamat	JL. DANAU BUYAN NO 59 SANUR DENPASAR
	Jabatan	Komisaris Utama
	Tanggal Mulai Menjabat	13 Maret 2023
	Tanggal Selesai Menjabat	23 Maret 2028
	Nomor SK Persetujuan Otoritas	S-129/KR.0812/2023
	Tanggal SK Persetujuan Otoritas	10 April 2023
	Pendidikan Terakhir	S1
	Tanggal Kelulusan	09 Agustus 1989
	Nama Lembaga Pendidikan	UNIVERSITAS BRAWIJAYA
	Pendidikan Non Formal Terakhir	SERTIFIKASI KOMPETENSI KOMISARIS
	Tanggal Pelatihan	22 April 2015
	Lembaga Penyelenggara	DPD PERBARINDO BALI
	Memiliki Sertifikat Kompetensi Kerja yang Berlaku	Ya
	Tanggal Berakhir Masa Berlakunya Sertifikat Kompetensi Kerja	05 Oktober 2025

2.	Nama	SANG KOMPIANG RATWIATMA
	Alamat	JL TUKAD CITARUM BLOK M NO 25 RENON DENPASAR
	Jabatan	Komisaris
	Tanggal Mulai Menjabat	13 Maret 2023
	Tanggal Selesai Menjabat	23 Maret 2028
	Nomor SK Persetujuan Otoritas	S-129/KR.0812/2023
	Tanggal SK Persetujuan Otoritas	10 April 2023
	Pendidikan Terakhir	S2
	Tanggal Kelulusan	25 Februari 2006
	Nama Lembaga Pendidikan	UNIVERSITAS UDAYANA
	Pendidikan Non Formal Terakhir	SERTIFIKASI KOMPETENSI KOMISARIS
	Tanggal Pelatihan	17 April 2018
	Lembaga Penyelenggara	DPD PERBARINDO BAL
	Memiliki Sertifikat Kompetensi Kerja yang Berlaku	Ya
	Tanggal Berakhir Masa Berlakunya Sertifikat Kompetensi Kerja	31 Juli 2028

3.	Nama	DEWA AYU SRI WAHYUNINGSIH
	Alamat	JL. KERTA DALEM SARI GG LIVA DEWATA NO 9 DENPASAR
	Jabatan	Direktur Utama
	Tanggal Mulai Menjabat	13 Maret 2023
	Tanggal Selesai Menjabat	23 Maret 2028
	Nomor SK Persetujuan Otoritas	S-129/KR.0812/2023
	Tanggal SK Persetujuan Otoritas	10 April 2023
	Pendidikan Terakhir	S1
	Tanggal Kelulusan	29 Juni 2004
	Nama Lembaga Pendidikan	UNIVERSITAS UDAYANA
	Pendidikan Non Formal Terakhir	WORKSHOP MANAJEMEN RESIKO BPR
	Tanggal Pelatihan	18 Desember 2018
	Lembaga Penyelenggara	PERBARINDO BALI
	Memiliki Sertifikat Kompetensi Kerja yang Berlaku	Ya
	Tanggal Berakhir Masa Berlakunya Sertifikat Kompetensi Kerja	24 Januari 2027

4.	Nama	I KETUT LEBAR SUJANA
	Alamat	JL KERTANEGARA GG BATU INTAN NO 5 DENPASAR
	Jabatan	Direktur
	Tanggal Mulai Menjabat	13 Maret 2023
	Tanggal Selesai Menjabat	23 Maret 2028
	Nomor SK Persetujuan Otoritas	S-129/KR.0812/2023
	Tanggal SK Persetujuan Otoritas	10 April 2023
	Pendidikan Terakhir	S1
	Tanggal Kelulusan	27 Mei 1989
	Nama Lembaga Pendidikan	UNIVERSITAS UDAYANA
	Pendidikan Non Formal Terakhir	WORKSHOP PELAKSANAAN POJK NOMOR 33/2018 TENTANG KA
	Tanggal Pelatihan	25 Maret 2019
	Lembaga Penyelenggara	PERBARINDO GIANYAR
	Memiliki Sertifikat Kompetensi Kerja yang Berlaku	Ya
	Tanggal Berakhir Masa Berlakunya Sertifikat Kompetensi Kerja	15 Mei 2028

2. Data Pejabat Eksekutif

1.	Nama	IDA BAGUS RENDRA WARDANA
	Alamat	JLN LETTU ALIT NO 21 KEL/DESA KARANGASEM KECAMATAN KARANGASEM KABUPATEN KARANGASEM PROVINSI BALI
	Jabatan	Pejabat Eksekutif Lainnya
	Tanggal Mulai Menjabat	09 Mei 2022
	Surat Pengangkatan No.	001/SK.DIR/HRD-BHD/V/2022
	Surat Pengangkatan Tanggal	15 Oktober 2015
	2.	Nama
Alamat		BR BATANANCAK KEL/DESA MAS KECAMATAN UBUD KABUPATEN GIANYAR PROVINSI BALI
Jabatan		Pejabat Eksekutif Kepatuhan, Pejabat Eksekutif Manajemen Risiko, Pejabat Eksekutif APU dan PPT
Tanggal Mulai Menjabat		09 Mei 2022
Surat Pengangkatan No.		003/SK.DIR/HRD-BHD/V/2022
Surat Pengangkatan Tanggal		15 Oktober 2015
3.		Nama
	Alamat	JL NOJA II GG. VI NO 9 DENPASAR
	Jabatan	Pejabat Eksekutif Lainnya
	Tanggal Mulai Menjabat	03 Oktober 2024
	Surat Pengangkatan No.	024/SK.DIR/HRD-BHD/X/2024
	Surat Pengangkatan Tanggal	03 Oktober 2024
	4.	Nama
Alamat		JL. P. SUMATRA GG 8A SINGARAJA
Jabatan		Pejabat Eksekutif Lainnya
Tanggal Mulai Menjabat		08 Maret 2024
Surat Pengangkatan No.		023/SK.DIR/HRD-BHD/X/2024
Surat Pengangkatan Tanggal		03 Oktober 2024

II. Kepemilikan

Daftar Kepemilikan		
1.	Nama	IDA BAGUS RAI BUDARSA
	Alamat	JL DANAU BUYAN NO 59 SANUR DENPASAR SELATAN
	Jenis Pemilik	Perorangan
	Status Pemegang Saham	PSP
	Jumlah Nominal	Rp9100000000
	Persentase Kepemilikan	65.00%
2.	Nama	BESANTIA NUGROHO
	Alamat	BONA INDAH C1/25 LEBAK BULUS JAKARTA SELATAN
	Jenis Pemilik	Perorangan
	Status Pemegang Saham	Non PSP
	Jumlah Nominal	Rp2800000000
	Persentase Kepemilikan	20.00%
3.	Nama	ANGGARAKSA ARISMUNANDAR
	Alamat	BONA INDAH C1/25 LEBAK BULUS JAKARTA SELATAN
	Jenis Pemilik	Perorangan
	Status Pemegang Saham	Non PSP
	Jumlah Nominal	Rp1050000000
	Persentase Kepemilikan	7.50%
4.	Nama	ARISITI ATIKARA NUGROHO
	Alamat	BONA INDAH C1/25 LEBAK BULUS JAKARTA SELATAN
	Jenis Pemilik	Perorangan
	Status Pemegang Saham	Non PSP
	Jumlah Nominal	Rp1050000000
	Persentase Kepemilikan	7.50%

Daftar Ultimate Shareholder

1.	Nama Ultimate Shareholder	IDA BAGUS RAI BUDARSA
----	---------------------------	------------------------------

III. Perkembangan Usaha BPR

1. Riwayat Pendirian BPR

Informasi Umum Pendirian BPR	
Nomor akta pendirian	171
Tanggal akta pendirian	22 Oktober 1991
Tanggal mulai beroperasi	23 Oktober 1991
Nomor perubahan anggaran dasar terakhir	25
Tanggal perubahan anggaran dasar terakhir	30 Juli 2024
Nomor pengesahan dari instansi yang berwenang	AHU-004816.AH.01.02.TAHUN 2024
Tanggal pengesahan dari instansi yang berwenang	06 Agustus 2024
Bidang usaha sesuai anggaran dasar	Perbankan
Tempat kedudukan	Jalan Hayam Wuruk Denpasar
Hasil Audit Akuntan Publik	
Opini Akuntan Publik	02. Wajar Dengan Pengecualian
Nama Akuntan Publik	DWI HARYADI NUGRAHA

2. Ikhtisar Data Keuangan Penting

Ikhtisar Data Keuangan Penting

Dalam Ribuan Rupiah

Keterangan	Nominal
Pendapatan Operasional	17.617.418
Beban Operasional	16.159.946
Pendapatan Non Operasional	44.672
Beban Non Operasional	84.776
Laba (Rugi) Tahun Berjalan Sebelum Pajak	1.417.369
Taksiran Pajak Penghasilan	37.506
Jumlah Laba (Rugi) Tahun Berjalan	1.379.862

3. Kualitas Aset Produktif dan Rasio Keuangan

Kualitas Aset Produktif

Dalam Ribuan Rupiah

Keterangan	Lancar	DPK	Kurang Lancar	Diragukan	Macet	Jumlah
Surat Berharga	-	-	-	-	-	-
Penyertaan Modal	-	-	-	-	-	-
Penempatan pada Bank Lain	17.215.449	-	-	-	-	17.215.449
Kredit yang Diberikan	-	-	-	-	-	-
a. Kepada BPR	-	-	-	-	-	-
b. Kepada Bank Umum	-	-	-	-	-	-
c. Kepada Nonbank - Pihak Terkait	-	-	-	-	-	-
d. Kepada Nonbank - Pihak Tidak Terkait	78.581.663	6.904.901	2.395.293	1.940.651	8.900.030	98.722.539

Jumlah Aset Produktif	-	-	-	-	-	-
-----------------------	---	---	---	---	---	---

Rasio Keuangan

Keterangan	Nilai Rasio
Kewajiban Penyediaan Modal Minimum (KPMM)	40,75
Rasio Cadangan terhadap PPKA	109,54
NPL Neto	8,43
NPL Gross	13,41
Return on Assets (ROA)	1,27
Biaya Operasional terhadap Pendapatan Operasional (BOPO)	91,73
Net Interest Margin (NIM)	7,95
Loan to Deposit Ratio (LDR)	119,17
Cash Ratio	12,12

4. Penjelasan NPL

Penjelasan, Penyebab, dan Langkah Penyelesaian NPL

NPL Gross (%)	13,41
NPL Neto (%)	8,43

Penyebab Utama Kondisi NPL:

Penyebab NPL adalah kapasitas pembayaran nasabah mulai menurun baik itu karena usaha ybs mulai menurun karena daya beli masyarakat belum pulih akibat dari memulai pergerakan usahanya pasca Pandemi, apalagi Bali merupakan Daerah Tujuan Utama Wisata di Indonesia sangat sensitif terhadap issue politik Nasional maupun geopolitik, dan beberapa debitur masih sangat berhati-hati dalam mengembangkan kembali usahanya. NPL yang terjadi kebanyakan debitur yang belum pulih dan tidak bisa bertahan pasca Covid 19.

Langkah Penyelesaian:

langkah yang kami ambil melakukan win-win solution dengan nasabah, baik itu dengan cara jual bersama ataupun restrukturisasi dengan menambah modal usaha bagi debitur yang kooperatif dan usahanya masih bisa dikembangkan lebih lanjut, namun yang tidak kooperatif ditempuh langkah Litigasi dengan diawali dengan somasi dari lawyer Mitra kerjasama BPR Hari Depan dan dilanjutkan dengan langkah Lelang apabila upaya Somasi tidak berhasil.

5. Perkembangan Usaha yang Berpengaruh secara Signifikan dan Perubahan Penting Lain

Perkembangan Usaha yang Berpengaruh secara Signifikan

Selama tahun 2025 terjadi pertumbuhan yang cukup signifikan terutama pada pertumbuhan pendapatan operasional yang merupakan pendapatan bunga bersih ditambah pendapatan operasional lainnya yang mencapai 26,66% serta Beban operasional yang merupakan beban diluar beban bunga mencapai 34,85 % juga pertumbuhan kredit mencapai 10,22%.

IV. Strategi dan Kebijakan Manajemen

Strategi dan Kebijakan Dalam Pengembangan Usaha

Kinerja PT. BPR Hari Depan tahun 2025 merupakan hasil dari berbagai upaya perbaikan secara menyeluruh meliputi pelayanan, sistem kerja dan peningkatan pengetahuan Sumber Daya Manusia. Beberapa Strategi dan Kebijakan guna mewujudkan pengembangan usaha adalah sebagai berikut:

1. Dalam menjalankan aktivitas operasional selalu berpedoman pada ketentuan perundang-undangan maupun praktek terbaik (Best Practice) di Industri perbankan lainnya yang telah ditetapkan manajemen
2. Meningkatkan integritas, dan kompetensi, dengan jalan menambah pengetahuan dan skill melalui pelatihan, menjaga kejujuran dan kedisiplinan yang tinggi dengan jalan mentaati aturan dan kode etik perusahaan untuk menjamin kenyamanan dan kemajuan Perusahaan.
3. Meningkatkan kinerja secara tim (Team Work) yang solid serta menciptakan hubungan kekeluargaan yang kuat pada seluruh karyawan sehingga setiap karyawan merasa ikut memiliki BPR ini, serta setiap individu mempunyai peran yang positif.
4. Menjalankan Reward and Consequences secara berimbang dalam menjalankan BPR. agar setiap karyawan memiliki pedoman dalam menjalankan tugas dan mencapai KPI masing masing karena bagi yang berprestasi akan diberikan penghargaan yang layak sesuai dengan ketentuan yang ditetapkan Manajemen, begitu juga kalau sebaliknya.
5. Melakukan pengembangan sistem dan aplikasi serta perangkat keras secara berkelanjutan dalam upaya untuk mengimbangi perkembangan teknologi informasi yang sangat cepat dan sulit diprediksi dengan pasti.
6. Meningkatkan efisiensi di segala bidang tanpa mengganggu aktifitas operasional dan tanpa mengurangi pelayanan yang baik kepada nasabah, dan tetap berupaya meningkatkan bisnis agar margin selalu terjaga pada level yang sehat.
7. Dalam menjalankan bisnis khususnya penyaluran dana tetap berpedoman pada strategy yang telah disepakati dan sasaran pasar serta kuantitas yang harus dicapai dengan tetap memperhatikan dan menerapkan prinsip kehati-hatian, Tetap melakukan pembinaan yang baik kepada Debitur Prima, karena bebefapa dari debitur memberikan referal, demikian juga halnya hubungan dengan BPR lain harus tetap dijaga dengan baik agar kita dilibatkan dalam pembiayaan bersama kepada debitur besar dengan skema kredit Sindikasi.
8. Mengupayakan secara konsisten peningkatan DPK (Dana Pihak Ketiga) khususnya dana Tabungan untuk menciptakan struktur pendanaan yang ideal dengan fokus pada dana murah melalui strategi marketing dan membangun hubungan baik dengan nasabah agar tetap loyal dan mau memberi refferal kepada BPR serta tetap mengupayakan penabung dan deposit baru .

Strategi dan Kebijakan Dalam Manajemen Risiko

1. Memiliki kebijakan manajemen risiko yang menekankan pada pembentukan tata kelola manajemen risiko yang sehat dan menata penetapan tingkat risiko yang akan diambil (*risk appetite*) dan toleransi risiko (*risk tolerance*). Limit risiko dievaluasi kembali sekali dalam 1 tahun atau lebih dalam hal terdapat perubahan faktor-faktor yang mempengaruhi kegiatan usaha BPR secara signifikan.
2. Strategi untuk memitigasi kredit perlu dibuat panduan dan peta portofolio (*portfolio guidance*) sektor ekonomi yang memiliki prospek yang bagus dan yang sedang mengalami penurunan.
3. Melakukan analisa risiko pada beberapa sektor usaha yang dibiayai dan mengalami penurunan kinerja sehingga dapat dilakukan tindakan-tindakan preventif untuk meminimalisir risiko yang mungkin terjadi.
4. Untuk mengelola risiko operasional perlu dilakukan kajian dan pemantauan secara berkala atas sistem dan prosedur di BPR untuk menjaga serta mendukung kesinambungan operasional usaha Bank.

V. Laporan Manajemen

1. Struktur Organisasi

Diagram / Gambar Struktur Organisasi

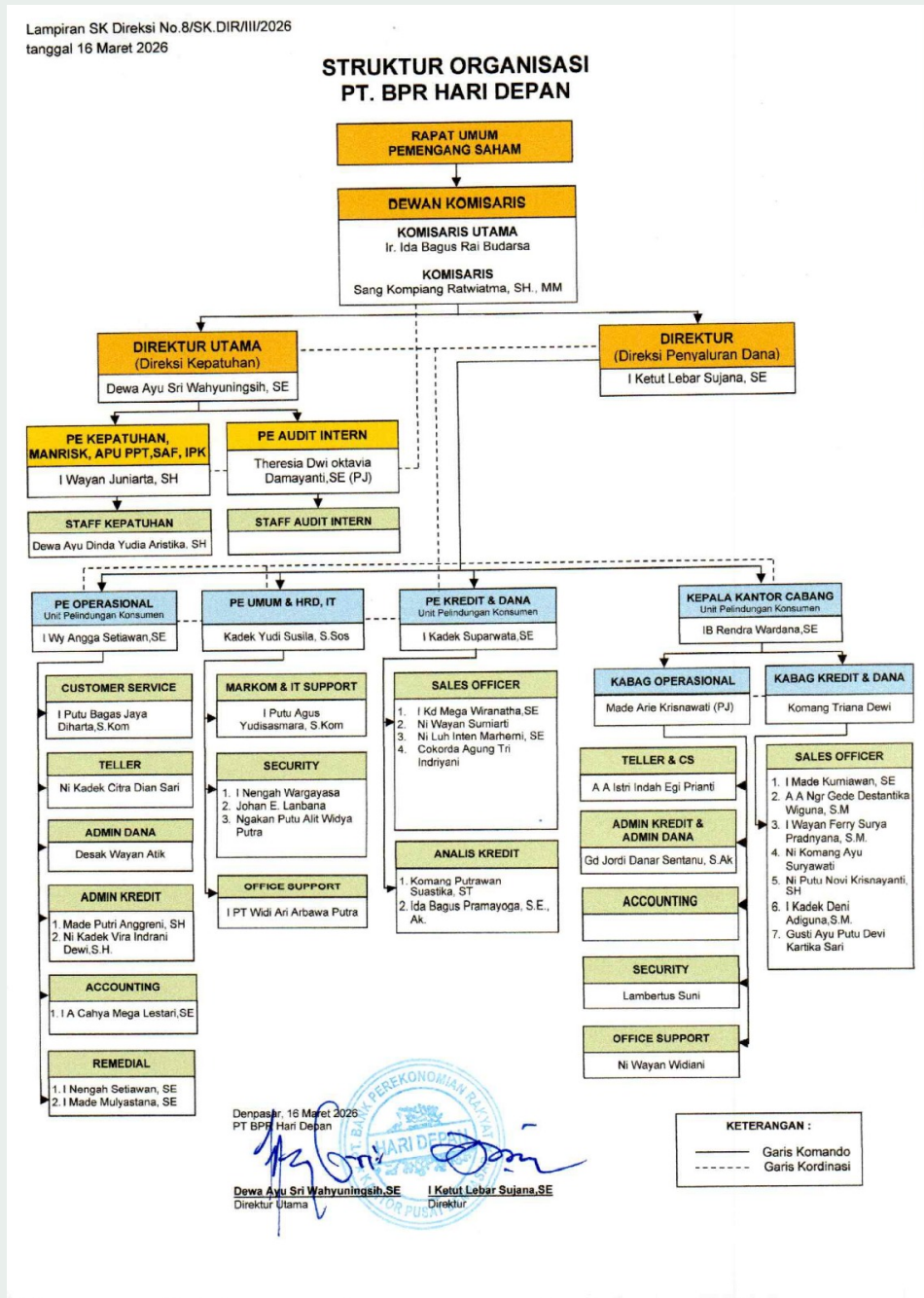

Penjelasan Struktur Organisasi

Struktur organisasi BPR Hari Depan telah mencerminkan pelaksanaan tata kelola yang baik. Tidak terdapat perangkatan fungsi dan/atau jabatan yang dapat melemahkan internal kontrol.

2. Bidang Usaha

Bidang Usaha dan Produk BPR/BPRS		
1.	Kategori Kegiatan Usaha	01. Penghimpunan Dana
	Jenis Produk	01. Produk dasar
	Nama Produk	Tabungan Berhadiah dan Deposito Bebas
	Uraian	Tabungan berhadiah bisa kita nikmati hadiah sesuai keinginan kita dan lakukan setoran perbulan sesuai kemampuan kita. untuk deposito bebas artinya bebas pencairan sewaktu waktu tanpa adanya penalty.
2.	Kategori Kegiatan Usaha	02. Penyaluran Dana
	Jenis Produk	01. Produk dasar
	Nama Produk	kredit multiguna
	Uraian	dimana kredit multiguna bisa kita salurkan untuk apa saja, baik itu modal usaha, konsumtif , modal kerja atau KPR

3. Teknologi Informasi

Teknologi Informasi untuk Sistem Operasional

Dalam upaya untuk memberikan pelayanan kepada nasabah yang cepat, tepat dan akurat serta memenuhi kebutuhan informasi bagi manajemen, rencana pengembangan usaha serta informasi terkait dengan laporan kepada otoritas, kehandalan teknologi informasi menjadi suatu kebutuhan yang sangat penting:

1. Sistem Operasional
 - a. Sistem operasional menggunakan aplikasi inti perbankan (*core banking*) go-Banking dari penyedia jasa CV. goBali Intellisias Teknologi (goBali-IT). Aplikasi go-Banking merupakan sistem informasi manajemen BPR (*core banking*) yang tersusun atas modul-modul yang saling terintegrasi serta berfungsi untuk melakukan pencatatan transaksi sampai dengan menghasilkan laporan keuangan. Sistem informasi BPR telah memadai untuk membuat laporan keuangan berdasarkan ketentuan Pedoman Akuntansi BPR terkait penyajian dan pengungkapan. Aplikasi inti perbankan ini juga telah terintegrasi dalam hal pelaporan kepada otoritas dan lembaga pemerintahan lainnya.
 - b. Sistem Pelaporan ke Otoritas Jasa Keuangan meliputi :
 - SiPeduli untuk pengaduan Nasabah, Self Assesment, edukasi dan Inklusi
 - SLIK untuk Sistem Informasi Layanan Keuangan
 - APOLO untuk pelaporan kepada OJK

- Sigap untuk pelaporan APU PPT
 - SI-RAKB : untuk pelaporan rencana aksi keuangan berkelanjutan
 - SIPETA : untuk pelaporan laporan tahunan
 - SIPIPKU : untuk pelaporan integritas pelaporan keuangan
 - SIAP TKS : untuk pelaporan tingkat kesehatan Bank
 - SIPRO : untuk pelaporan profil risiko Bank
 - SIPPATUH : untuk pelaporan pelaksanaan fungsi kepatuhan Bank
 - RBA : untuk pelaporan pelaksanaan internal audit berbasis risiko.
 - SIPTAKOL : untuk pelaporan pelaksanaan tata kelola
 - SIRENBIS : untuk pelaporan rencana bisnis Bank
 - SIINSAF : untuk pelaporan pelaksanaan strategi anti fraud
 - SIP APUPPT&PPSPM
- c. Sistem Aplikasi Sipesat Grips untuk PPATK
2. Sistem Keamanan
- a. Untuk keamanan Data server ditempatkan diruangan khusus berpendingin udara yang hanya bisa diakses oleh pejabat yang ditunjuk.
 - b. Secara rutin dilakukan *Back up* data *Mirroring* dan *back up* data pada *harddisk* eksternal yang disimpan diruang khasanah.

Sistem Keamanan Teknologi Informasi

Dalam upaya untuk memberikan pelayanan kepada nasabah yang cepat, tepat dan akurat serta memenuhi kebutuhan informasi bagi manajemen, rencana pengembangan usaha serta informasi terkait dengan laporan kepada otoritas, kehandalan teknologi informasi menjadi suatu kebutuhan yang sangat penting.

4. Perkembangan dan Target Pasar

Perkembangan dan Target Pasar

Guna mendukung rencana pengembangan usaha yang telah ditetapkan dalam Rencana Bisnis harus didukung adanya suatu target yang terukur dan target pasar yang jelas . langkah langkah untuk pengembangan target pasar dilakukan dengan cara:

1. Meningkatkan jumlah nasabah dari beberapa wilayah yang selama ini sudah menjadi pasar BPR.
2. Memperluas wilayah pemasaran baru disekitar wilayah yang sudah ada.
3. Target pengembangan usaha dengan mencari peluang sektor ekonomi potensial yang ada diwilayah kerja
4. Mengoptimalkan kerjasama dengan BPR- BPR lain baik dalam hal penghimpunan dana, maupun penyaluran kredit melalui kredit sindikasi.
5. Tetap menggarap dan mengembangkan Pasar UMKM sebagai pasar utama BPR.

5. Jumlah, Jenis, dan Lokasi Kantor

Daftar Jaringan Kantor

1.	Nama Kantor	KANTOR PUSAT
	Alamat	JL. HAYAM MURUK NO. 242 RENON DENPASAR
	Desa/Kecamatan	DENPASAR TIMUR
	Kabupaten/Kota	Kota Denpasar
	Kode Pos	80239
	Nama Pimpinan	D.A.S WAHYUNINGSIH, SE
	Nomor Telepon	0361 4723041
	Jumlah Kantor Kas	0
2.	Nama Kantor	CABANG GIANYAR
	Alamat	JALAN RAYA BATUBULAN NO 63 A SUKAWATI GIANYAR
	Desa/Kecamatan	SUKAWATI
	Kabupaten/Kota	Kab. Gianyar
	Kode Pos	80582
	Nama Pimpinan	IDA BAGUS RENDRA WARDANA, SE
	Nomor Telepon	0361 465005
	Jumlah Kantor Kas	0

6. Kerja Sama BPR dengan Bank atau Lembaga Lain

Kerja Sama BPR/BPRS dengan Bank atau Lembaga Lain

1.	Nama Lembaga Lain yang Bekerjasama	PT BPR MITRA BALI MANDIRI
	Jenis Lembaga Lain yang Bekerjasama	1. Bank
	Tanggal Kerja Sama	05 Mei 2025
	Jenis Kerja Sama	SINDIKASI
	Uraian Kerja Sama	KREDIT SINDIKASI
2.	Nama Lembaga Lain yang Bekerjasama	PT BPR KIRANA INDONESIA
	Jenis Lembaga Lain yang Bekerjasama	1. Bank
	Tanggal Kerja Sama	24 November 2023

	Jenis Kerja Sama	SINDIKASI
	Uraian Kerja Sama	KREDIT SINDIKASI
3.	Nama Lembaga Lain yang Bekerjasama	PT BPR LINGGA SEJAHTERA
	Jenis Lembaga Lain yang Bekerjasama	1. Bank
	Tanggal Kerja Sama	24 November 2023
	Jenis Kerja Sama	SINDIKASI
	Uraian Kerja Sama	KREDIT SINDIKASI
4.	Nama Lembaga Lain yang Bekerjasama	PT BPR BANK KERTIAWAN
	Jenis Lembaga Lain yang Bekerjasama	1. Bank
	Tanggal Kerja Sama	12 November 2024
	Jenis Kerja Sama	SINDIKASI
	Uraian Kerja Sama	KREDIT SINDIKASI
5.	Nama Lembaga Lain yang Bekerjasama	PT BPR MAS GIRI WANGI
	Jenis Lembaga Lain yang Bekerjasama	1. Bank
	Tanggal Kerja Sama	23 September 2024
	Jenis Kerja Sama	SINDIKASI
	Uraian Kerja Sama	KREDIT SINDIKASI
6.	Nama Lembaga Lain yang Bekerjasama	PT BPR DEWATA CANDRADANA
	Jenis Lembaga Lain yang Bekerjasama	1. Bank
	Tanggal Kerja Sama	21 Mei 2018
	Jenis Kerja Sama	SINDIKASI
	Uraian Kerja Sama	KREDIT SINDIKASI
7.	Nama Lembaga Lain yang Bekerjasama	PT BPR KARYA ARTHA SEJAHTERA INDONESIA
	Jenis Lembaga Lain yang Bekerjasama	1. Bank
	Tanggal Kerja Sama	23 Mei 2018

	Jenis Kerja Sama	SINDIKASI
	Uraian Kerja Sama	KREDIT SINDIKASI
8.	Nama Lembaga Lain yang Bekerjasama	PT BPR UNIVERSAL
	Jenis Lembaga Lain yang Bekerjasama	1. Bank
	Tanggal Kerja Sama	30 Juni 2025
	Jenis Kerja Sama	SINDIKASI
	Uraian Kerja Sama	KREDIT SINDIKASI
9.	Nama Lembaga Lain yang Bekerjasama	PT. BPR KARYA PRIMA SENTOSA
	Jenis Lembaga Lain yang Bekerjasama	1. Bank
	Tanggal Kerja Sama	30 September 2025
	Jenis Kerja Sama	SINDIKASI
	Uraian Kerja Sama	KREDIT SINDIKASI
10.	Nama Lembaga Lain yang Bekerjasama	AYU PUTU RATNA KUSUMA ARSA, SH., M.Kn
	Jenis Lembaga Lain yang Bekerjasama	2. Lembaga Lain
	Tanggal Kerja Sama	27 Januari 2023
	Jenis Kerja Sama	Pengikatan Kredit
	Uraian Kerja Sama	Pengikatan Kredit
11.	Nama Lembaga Lain yang Bekerjasama	COSMAS DIMAS DARMOYO DANISWORO, S.H., M.Kn
	Jenis Lembaga Lain yang Bekerjasama	2. Lembaga Lain
	Tanggal Kerja Sama	13 Desember 2022
	Jenis Kerja Sama	Pengikatan Kredit
	Uraian Kerja Sama	Pengikatan Kredit
12.	Nama Lembaga Lain yang Bekerjasama	DR. I GEDE KETUT SUHARTA YASA, SH., M.Kn
	Jenis Lembaga Lain yang Bekerjasama	2. Lembaga Lain
	Tanggal Kerja Sama	09 Maret 2023

	Jenis Kerja Sama	Pengikatan Kredit
	Uraian Kerja Sama	Pengikatan Kredit
13.	Nama Lembaga Lain yang Bekerjasama	I NYOMAN GALIH WIANTAKA, SH., M.Kn
	Jenis Lembaga Lain yang Bekerjasama	2. Lembaga Lain
	Tanggal Kerja Sama	09 Maret 2023
	Jenis Kerja Sama	Pengikatan Kredit
	Uraian Kerja Sama	Pengikatan Kredit
14.	Nama Lembaga Lain yang Bekerjasama	I NYOMAN MERTAJAYA, SH., M.Kn
	Jenis Lembaga Lain yang Bekerjasama	2. Lembaga Lain
	Tanggal Kerja Sama	19 Juli 2016
	Jenis Kerja Sama	Pengikatan Kredit
	Uraian Kerja Sama	Pengikatan Kredit
15.	Nama Lembaga Lain yang Bekerjasama	I NYOMAN MUSTIKA, SH., M.HUM.
	Jenis Lembaga Lain yang Bekerjasama	2. Lembaga Lain
	Tanggal Kerja Sama	24 November 2021
	Jenis Kerja Sama	Pengikatan Kredit
	Uraian Kerja Sama	Pengikatan Kredit
16.	Nama Lembaga Lain yang Bekerjasama	I PUTU GEDE MARBAWA SUAR, SH, M.KN
	Jenis Lembaga Lain yang Bekerjasama	2. Lembaga Lain
	Tanggal Kerja Sama	26 Agustus 2022
	Jenis Kerja Sama	Pengikatan Kredit
	Uraian Kerja Sama	Pengikatan Kredit
17.	Nama Lembaga Lain yang Bekerjasama	IDA AYU KALPIKAWATI, SH, SpN
	Jenis Lembaga Lain yang Bekerjasama	2. Lembaga Lain
	Tanggal Kerja Sama	25 November 2022

	Jenis Kerja Sama	Pengikatan Kredit
	Uraian Kerja Sama	Pengikatan Kredit
18.	Nama Lembaga Lain yang Bekerjasama	MADE RIKA DEWI KUSUMA, SH, M.KN
	Jenis Lembaga Lain yang Bekerjasama	2. Lembaga Lain
	Tanggal Kerja Sama	19 Maret 2014
	Jenis Kerja Sama	Pengikatan Kredit
	Uraian Kerja Sama	Pengikatan Kredit
19.	Nama Lembaga Lain yang Bekerjasama	NI MADE DWIMAYENI SAWITRI SH., M.Kn
	Jenis Lembaga Lain yang Bekerjasama	2. Lembaga Lain
	Tanggal Kerja Sama	31 Oktober 2024
	Jenis Kerja Sama	Pengikatan Kredit
	Uraian Kerja Sama	Pengikatan Kredit
20.	Nama Lembaga Lain yang Bekerjasama	PANDE NYOMAN ROY WIDIARSANA SH, M.Kn
	Jenis Lembaga Lain yang Bekerjasama	2. Lembaga Lain
	Tanggal Kerja Sama	27 Maret 2023
	Jenis Kerja Sama	Pengikatan Kredit
	Uraian Kerja Sama	Pengikatan Kredit
21.	Nama Lembaga Lain yang Bekerjasama	UMIATI SOEDJATI, SH
	Jenis Lembaga Lain yang Bekerjasama	2. Lembaga Lain
	Tanggal Kerja Sama	08 April 2024
	Jenis Kerja Sama	Pengikatan Kredit
	Uraian Kerja Sama	Pengikatan Kredit
22.	Nama Lembaga Lain yang Bekerjasama	I GUSTI AYU MADE SUSIANINGSIH
	Jenis Lembaga Lain yang Bekerjasama	2. Lembaga Lain
	Tanggal Kerja Sama	09 Oktober 2018

	Jenis Kerja Sama	Pengikatan Kredit
	Uraian Kerja Sama	Pengikatan Kredit
23.	Nama Lembaga Lain yang Bekerjasama	DWI HARYADI NUGRAHA
	Jenis Lembaga Lain yang Bekerjasama	2. Lembaga Lain
	Tanggal Kerja Sama	12 Agustus 2022
	Jenis Kerja Sama	KAP
	Uraian Kerja Sama	PEMERIKSAAN

VI. Pengembangan Sumber Daya Manusia

1. Komposisi Sumber Daya Manusia

Statistik Komposisi Karyawan Per Kantor	
Jumlah Pegawai Pemasaran	12 orang
Jumlah Pegawai Pelayanan	11 orang
Jumlah Pegawai Lainnya	17 orang
Jumlah Pegawai Tetap	33 orang
Jumlah Pegawai Tidak Tetap	7 orang
Jumlah Pegawai Pendidikan S3	0 orang
Jumlah Pegawai Pendidikan S2	0 orang
Jumlah Pegawai Pendidikan S1/D4	28 orang
Jumlah Pegawai Pendidikan D3	1 orang
Jumlah Pegawai Pendidikan SMA	11 orang
Jumlah Pegawai Pendidikan Lainnya	0 orang
Jumlah Pegawai Laki-laki	23 orang
Jumlah Pegawai Perempuan	17 orang

Jumlah Pegawai Usia <=25	7 orang
Jumlah Pegawai Usia >25-35	17 orang
Jumlah Pegawai Usia >35-45	7 orang
Jumlah Pegawai Usia >45-55	8 orang
Jumlah Pegawai Usia >55	1 orang

2. Pengembangan Sumber Daya Manusia

Kegiatan Pengembangan Sumber Daya Manusia di BPR/BPRS

1.	Nama Kegiatan Pengembangan	Pendidikan, Pelatihan dan Sosialisasi Market Conduct & Pelindungan Konsumen
	Tanggal Pelaksanaan	02 April 2025
	Jumlah Peserta	40 orang
	Pihak Pelaksana	01. Internal BPR
	Kategori Peserta	01. Seluruh Pegawai
	Uraian Kegiatan	Pelatihan perlindungan konsumen
2.	Nama Kegiatan Pengembangan	"Penyampaian Kebijakan Pembentukan Cadangan Kerugian Penurunan Nilai (CKPN) sesuai Standar Akuntansi Keuangan Entitas Privat (SAK EP) bagi Bank Perekonomian Rakyat (BPR)"
	Tanggal Pelaksanaan	04 Januari 2025
	Jumlah Peserta	7 orang
	Pihak Pelaksana	02. Eksternal BPR
	Kategori Peserta	03. Pejabat Eksekutif
	Uraian Kegiatan	Pelatihan CKPN
3.	Nama Kegiatan Pengembangan	Pelatihan Aplikasi Digital SIP-TAKOL
	Tanggal Pelaksanaan	20 Januari 2025
	Jumlah Peserta	1 orang
	Pihak Pelaksana	02. Eksternal BPR

	Kategori Peserta	03. Pejabat Eksekutif
	Uraian Kegiatan	Pelatihan aplikasi digital
4.	Nama Kegiatan Pengembangan	Pelatihan Aplikasi Digital SI-PIPku
	Tanggal Pelaksanaan	21 Januari 2025
	Jumlah Peserta	1 orang
	Pihak Pelaksana	02. Eksternal BPR
	Kategori Peserta	03. Pejabat Eksekutif
	Uraian Kegiatan	Pelatihan aplikasi digital
5.	Nama Kegiatan Pengembangan	Pelatihan Appraisal Jaminan
	Tanggal Pelaksanaan	21 Februari 2025
	Jumlah Peserta	2 orang
	Pihak Pelaksana	02. Eksternal BPR
	Kategori Peserta	01. Seluruh Pegawai
	Uraian Kegiatan	Pelatihan penilaian jaminan
6.	Nama Kegiatan Pengembangan	Sosialisasi dan Pelatihan Sistem Informasi Penjaminan Kredit Online (SIPKO)
	Tanggal Pelaksanaan	20 Februari 2025
	Jumlah Peserta	1 orang
	Pihak Pelaksana	02. Eksternal BPR
	Kategori Peserta	01. Seluruh Pegawai
	Uraian Kegiatan	Pelatihan
7.	Nama Kegiatan Pengembangan	Outlook Ekonomi dan Keuangan di Tahun 2025
	Tanggal Pelaksanaan	20 Februari 2025
	Jumlah Peserta	8 orang
	Pihak Pelaksana	02. Eksternal BPR
	Kategori Peserta	01. Seluruh Pegawai
	Uraian Kegiatan	Pelatihan
8.	Nama Kegiatan Pengembangan	Sosialisasi Penyetaraan Kompetensi CA bagi Direksi

	Tanggal Pelaksanaan	25 Februari 2025
	Jumlah Peserta	1 orang
	Pihak Pelaksana	02. Eksternal BPR
	Kategori Peserta	03. Pejabat Eksekutif
	Uraian Kegiatan	Pelatihan
9.	Nama Kegiatan Pengembangan	Sosialisasi Peraturan Otoritas Jasa Keuangan Nomor 28 Tahun 2024 tentang Pengelolaan Informasi Rekam Jejak Pelaku Melalui Sistem Informasi Pelaku di Sektor Jasa Keuangan (SIPELAKU) dan Mekanisme Penggunaan SIPELAKU
	Tanggal Pelaksanaan	24 Februari 2025
	Jumlah Peserta	2 orang
	Pihak Pelaksana	02. Eksternal BPR
	Kategori Peserta	03. Pejabat Eksekutif
	Uraian Kegiatan	Pelatihan
10.	Nama Kegiatan Pengembangan	Pelatihan Aplikasi Digital SIPETA
	Tanggal Pelaksanaan	05 Maret 2025
	Jumlah Peserta	2 orang
	Pihak Pelaksana	02. Eksternal BPR
	Kategori Peserta	01. Seluruh Pegawai
	Uraian Kegiatan	Pelatihan
11.	Nama Kegiatan Pengembangan	Penguatan Fungsi GRC: Penerapan Internal Control over Financial Reporting (ICOFR) dalam Rangka Penguatan Sektor Jasa Keuangan
	Tanggal Pelaksanaan	03 Maret 2025
	Jumlah Peserta	1 orang
	Pihak Pelaksana	02. Eksternal BPR
	Kategori Peserta	03. Pejabat Eksekutif
	Uraian Kegiatan	Pelatihan

12.	Nama Kegiatan Pengembangan	Webinar Hukum: Istri Batalkan Perjanjian Kredit Bank
	Tanggal Pelaksanaan	07 Maret 2025
	Jumlah Peserta	2 orang
	Pihak Pelaksana	02. Eksternal BPR
	Kategori Peserta	01. Seluruh Pegawai
	Uraian Kegiatan	Pelatihan
13.	Nama Kegiatan Pengembangan	Webinar: "Sustainability Accounting and Reporting in the Financial Services".
	Tanggal Pelaksanaan	06 Maret 2025
	Jumlah Peserta	10 orang
	Pihak Pelaksana	02. Eksternal BPR
	Kategori Peserta	01. Seluruh Pegawai
	Uraian Kegiatan	Pelatihan
14.	Nama Kegiatan Pengembangan	Peserta dalam Kegiatan Webinar Peningkatan Awareness terhadap Risiko Tindak Pidana terkait Investment Fraud dan Green Financial Crime
	Tanggal Pelaksanaan	06 Maret 2025
	Jumlah Peserta	6 orang
	Pihak Pelaksana	02. Eksternal BPR
	Kategori Peserta	01. Seluruh Pegawai
	Uraian Kegiatan	Pelatihan
15.	Nama Kegiatan Pengembangan	Sosialisasi SEOJK tentang Kewajiban Penyediaan Modal Minimum dan Pemenuhan Modal Inti Minimum Bank Perekonomian Rakyat (SEOJK KPMM BPR)
	Tanggal Pelaksanaan	17 Maret 2025
	Jumlah Peserta	14 orang
	Pihak Pelaksana	02. Eksternal BPR
	Kategori Peserta	01. Seluruh Pegawai
	Uraian Kegiatan	Pelatihan

16.	Nama Kegiatan Pengembangan	Online Training "Strategi Anti Fraud : Pencegahan dan Pendeteksian"
	Tanggal Pelaksanaan	18 Maret 2025
	Jumlah Peserta	8 orang
	Pihak Pelaksana	02. Eksternal BPR
	Kategori Peserta	03. Pejabat Eksekutif
	Uraian Kegiatan	Pelatihan
17.	Nama Kegiatan Pengembangan	Webinar Hukum: Mitigasi Penyerahan Agunan Secara Sukarela
	Tanggal Pelaksanaan	26 Maret 2025
	Jumlah Peserta	2 orang
	Pihak Pelaksana	02. Eksternal BPR
	Kategori Peserta	03. Pejabat Eksekutif
	Uraian Kegiatan	Pelatihan
18.	Nama Kegiatan Pengembangan	Panduan Akuntansi BPR sesuai Nomor 21/ SEOJK.03/2024
	Tanggal Pelaksanaan	19 Maret 2025
	Jumlah Peserta	8 orang
	Pihak Pelaksana	02. Eksternal BPR
	Kategori Peserta	03. Pejabat Eksekutif
	Uraian Kegiatan	Pelatihan
19.	Nama Kegiatan Pengembangan	Inovasi & Design Thinking
	Tanggal Pelaksanaan	24 Maret 2025
	Jumlah Peserta	6 orang
	Pihak Pelaksana	02. Eksternal BPR
	Kategori Peserta	03. Pejabat Eksekutif
	Uraian Kegiatan	Pelatihan
20.	Nama Kegiatan Pengembangan	Sales Master Class
	Tanggal Pelaksanaan	15 April 2025
	Jumlah Peserta	20 orang

	Pihak Pelaksana	02. Eksternal BPR
	Kategori Peserta	01. Seluruh Pegawai
	Uraian Kegiatan	Pelatihan
21.	Nama Kegiatan Pengembangan	Legal Review Perjanjian Kredit
	Tanggal Pelaksanaan	14 Mei 2025
	Jumlah Peserta	20 orang
	Pihak Pelaksana	02. Eksternal BPR
	Kategori Peserta	01. Seluruh Pegawai
	Uraian Kegiatan	Pelatihan
22.	Nama Kegiatan Pengembangan	Interpersonal Skill
	Tanggal Pelaksanaan	12 Juni 2025
	Jumlah Peserta	22 orang
	Pihak Pelaksana	02. Eksternal BPR
	Kategori Peserta	01. Seluruh Pegawai
	Uraian Kegiatan	Pelatihan
23.	Nama Kegiatan Pengembangan	PENDIDIKAN, PELATIHAN & SOSIALISASI Strategi Anti Fraud, APUPPT & PPPSPM
	Tanggal Pelaksanaan	07 April 2025
	Jumlah Peserta	15 orang
	Pihak Pelaksana	02. Eksternal BPR
	Kategori Peserta	01. Seluruh Pegawai
	Uraian Kegiatan	Pelatihan
24.	Nama Kegiatan Pengembangan	Sosialisasi SE Penilaian Sendiri & Pengkinian Data Bank 2025
	Tanggal Pelaksanaan	16 April 2025
	Jumlah Peserta	40 orang
	Pihak Pelaksana	02. Eksternal BPR
	Kategori Peserta	01. Seluruh Pegawai
	Uraian Kegiatan	Pelatihan

	Nama Kegiatan Pengembangan	Sosialisasi APOLO Modul Laporan Tahunan BPR
	Tanggal Pelaksanaan	15 April 2025
	Jumlah Peserta	2 orang
	Pihak Pelaksana	02. Eksternal BPR
	Kategori Peserta	03. Pejabat Eksekutif
	Uraian Kegiatan	Pelatihan
26.	Nama Kegiatan Pengembangan	Pelatihan Aplikasi Digital SILANJUT
	Tanggal Pelaksanaan	14 April 2025
	Jumlah Peserta	3 orang
	Pihak Pelaksana	02. Eksternal BPR
	Kategori Peserta	01. Seluruh Pegawai
	Uraian Kegiatan	Pelatihan
27.	Nama Kegiatan Pengembangan	Pelatihan Elevating Your Value (Leadership Course & Character Building)
	Tanggal Pelaksanaan	11 Mei 2025
	Jumlah Peserta	1 orang
	Pihak Pelaksana	02. Eksternal BPR
	Kategori Peserta	03. Pejabat Eksekutif
	Uraian Kegiatan	Pelatihan
28.	Nama Kegiatan Pengembangan	Pelatihan Aplikasi Digital RBA
	Tanggal Pelaksanaan	04 Juni 2025
	Jumlah Peserta	1 orang
	Pihak Pelaksana	02. Eksternal BPR
	Kategori Peserta	03. Pejabat Eksekutif
	Uraian Kegiatan	Pelatihan
29.	Nama Kegiatan Pengembangan	FGD : Pelunasan Utang Debitur Oleh Pihak Ketiga Saat Debitur Lelang
	Tanggal Pelaksanaan	12 Juni 2025
	Jumlah Peserta	1 orang

	Pihak Pelaksana	02. Eksternal BPR
	Kategori Peserta	03. Pejabat Eksekutif
	Uraian Kegiatan	Pelatihan
30.	Nama Kegiatan Pengembangan	Sosialisasi Pelaporan sesuai POJK No 12 tahun 2024
	Tanggal Pelaksanaan	17 Juni 2025
	Jumlah Peserta	7 orang
	Pihak Pelaksana	02. Eksternal BPR
	Kategori Peserta	03. Pejabat Eksekutif
	Uraian Kegiatan	Pelatihan
31.	Nama Kegiatan Pengembangan	Undangan Sosialisasi SiPEDULI Modul Laporan Literasi dan Inklusi Keuangan serta Laporan Layanan Pengaduan Semester I tahun 2025
	Tanggal Pelaksanaan	19 Juni 2025
	Jumlah Peserta	3 orang
	Pihak Pelaksana	02. Eksternal BPR
	Kategori Peserta	03. Pejabat Eksekutif
	Uraian Kegiatan	Pelatihan
32.	Nama Kegiatan Pengembangan	Sosialisasi Percepatan Pembatasan Penggunaan Plastik Sekali Pakai dan Pengelolaan Sampah Berbasis Sumber serta Gerakan Bali Bersih Sampah
	Tanggal Pelaksanaan	20 Juni 2025
	Jumlah Peserta	2 orang
	Pihak Pelaksana	02. Eksternal BPR
	Kategori Peserta	01. Seluruh Pegawai
	Uraian Kegiatan	Pelatihan
33.	Nama Kegiatan Pengembangan	Sosialisasi : Strategi FRM, Investigasi Fraud dan Risk Based Audit untuk BPR/BPRS yang Tangguh
	Tanggal Pelaksanaan	24 Juni 2025

	Jumlah Peserta	1 orang
	Pihak Pelaksana	02. Eksternal BPR
	Kategori Peserta	03. Pejabat Eksekutif
	Uraian Kegiatan	Pelatihan
34.	Nama Kegiatan Pengembangan	Seminar : Memutus Mata Rantai Scam : Sinergi dan Strategi Perlindungan Konsumen Sektor Keuangan
	Tanggal Pelaksanaan	26 Juni 2025
	Jumlah Peserta	2 orang
	Pihak Pelaksana	02. Eksternal BPR
	Kategori Peserta	03. Pejabat Eksekutif
	Uraian Kegiatan	Pelatihan
35.	Nama Kegiatan Pengembangan	Pelatihan Aplikasi Digital SIPPATUH
	Tanggal Pelaksanaan	16 Juli 2025
	Jumlah Peserta	3 orang
	Pihak Pelaksana	02. Eksternal BPR
	Kategori Peserta	01. Seluruh Pegawai
	Uraian Kegiatan	Pelatihan
36.	Nama Kegiatan Pengembangan	Diskusi Pencatatan Biaya Perolehan Diamortisasi
	Tanggal Pelaksanaan	04 Juli 2025
	Jumlah Peserta	1 orang
	Pihak Pelaksana	02. Eksternal BPR
	Kategori Peserta	03. Pejabat Eksekutif
	Uraian Kegiatan	Pelatihan
37.	Nama Kegiatan Pengembangan	Pendidikan & pelatihan : 3 in 1 Selling Skill
	Tanggal Pelaksanaan	15 Juli 2025
	Jumlah Peserta	2 orang
	Pihak Pelaksana	02. Eksternal BPR
	Kategori Peserta	03. Pejabat Eksekutif

	Uraian Kegiatan	Pelatihan
38.	Nama Kegiatan Pengembangan	Sosialisasi : Pelaksanaan Kegiatan Hari Indonesia Menabung (HIM) dan Puncak Bulan Literasi Keuangan 2025
	Tanggal Pelaksanaan	17 Juli 2025
	Jumlah Peserta	15 orang
	Pihak Pelaksana	02. Eksternal BPR
	Kategori Peserta	01. Seluruh Pegawai
	Uraian Kegiatan	Pelatihan
	39.	Nama Kegiatan Pengembangan
Tanggal Pelaksanaan		28 Juli 2025
Jumlah Peserta		3 orang
Pihak Pelaksana		02. Eksternal BPR
Kategori Peserta		01. Seluruh Pegawai
Uraian Kegiatan		Pelatihan
40.		Nama Kegiatan Pengembangan
	Tanggal Pelaksanaan	29 Juli 2025
	Jumlah Peserta	2 orang
	Pihak Pelaksana	02. Eksternal BPR
	Kategori Peserta	03. Pejabat Eksekutif
	Uraian Kegiatan	Pelatihan
	41.	Nama Kegiatan Pengembangan
Tanggal Pelaksanaan		25 Juli 2025
Jumlah Peserta		1 orang
Pihak Pelaksana		02. Eksternal BPR
Kategori Peserta		03. Pejabat Eksekutif
Uraian Kegiatan		Pelatihan
42.		Nama Kegiatan Pengembangan
	Tanggal Pelaksanaan	15 Agustus 2025

	Jumlah Peserta	3 orang
	Pihak Pelaksana	02. Eksternal BPR
	Kategori Peserta	01. Seluruh Pegawai
	Uraian Kegiatan	Pelatihan
43.	Nama Kegiatan Pengembangan	Pendidikan & pelatihan : Customer Relation Management
	Tanggal Pelaksanaan	14 Agustus 2025
	Jumlah Peserta	1 orang
	Pihak Pelaksana	02. Eksternal BPR
	Kategori Peserta	03. Pejabat Eksekutif
	Uraian Kegiatan	Pelatihan
44.	Nama Kegiatan Pengembangan	Pelatihan Analisa Kredit
	Tanggal Pelaksanaan	14 Agustus 2025
	Jumlah Peserta	13 orang
	Pihak Pelaksana	02. Eksternal BPR
	Kategori Peserta	01. Seluruh Pegawai
	Uraian Kegiatan	Pelatihan
45.	Nama Kegiatan Pengembangan	Pelatihan Digital Marketing
	Tanggal Pelaksanaan	19 Agustus 2025
	Jumlah Peserta	2 orang
	Pihak Pelaksana	02. Eksternal BPR
	Kategori Peserta	03. Pejabat Eksekutif
	Uraian Kegiatan	Pelatihan
46.	Nama Kegiatan Pengembangan	FGD : Kupas Tuntas Jaminan Fidusia
	Tanggal Pelaksanaan	14 Agustus 2025
	Jumlah Peserta	13 orang
	Pihak Pelaksana	02. Eksternal BPR
	Kategori Peserta	01. Seluruh Pegawai
	Uraian Kegiatan	Pelatihan

47.	Nama Kegiatan Pengembangan	Pelatihan Audit Internal
	Tanggal Pelaksanaan	22 Agustus 2025
	Jumlah Peserta	6 orang
	Pihak Pelaksana	02. Eksternal BPR
	Kategori Peserta	01. Seluruh Pegawai
	Uraian Kegiatan	Pelatihan
48.	Nama Kegiatan Pengembangan	Sosialisasi Terpadu dan Pemeriksaan Kepatuhan Badan Usaha terkait Pendaftaran dan Penyampaian Data
	Tanggal Pelaksanaan	22 Agustus 2025
	Jumlah Peserta	1 orang
	Pihak Pelaksana	02. Eksternal BPR
	Kategori Peserta	03. Pejabat Eksekutif
	Uraian Kegiatan	Pelatihan
49.	Nama Kegiatan Pengembangan	Workshop Penerapan SAK Entitas Privat bagi BPR
	Tanggal Pelaksanaan	26 Agustus 2025
	Jumlah Peserta	1 orang
	Pihak Pelaksana	02. Eksternal BPR
	Kategori Peserta	03. Pejabat Eksekutif
	Uraian Kegiatan	Pelatihan
50.	Nama Kegiatan Pengembangan	FGD : Penguatan Tata Kelola dan Pengukuran Kematangan PDP
	Tanggal Pelaksanaan	28 Agustus 2025
	Jumlah Peserta	1 orang
	Pihak Pelaksana	02. Eksternal BPR
	Kategori Peserta	01. Seluruh Pegawai
	Uraian Kegiatan	Pelatihan
51.	Nama Kegiatan Pengembangan	Pelatihan Aplikasi Digital SIPPENA
	Tanggal Pelaksanaan	02 September 2025

	Jumlah Peserta	1 orang
	Pihak Pelaksana	02. Eksternal BPR
	Kategori Peserta	03. Pejabat Eksekutif
	Uraian Kegiatan	Pelatihan
52.	Nama Kegiatan Pengembangan	Seminar "ERM Practice Sharing" di Daerah Bali
	Tanggal Pelaksanaan	03 September 2025
	Jumlah Peserta	1 orang
	Pihak Pelaksana	02. Eksternal BPR
	Kategori Peserta	03. Pejabat Eksekutif
	Uraian Kegiatan	Pelatihan
53.	Nama Kegiatan Pengembangan	Sosialisasi BIK 2025
	Tanggal Pelaksanaan	03 September 2025
	Jumlah Peserta	1 orang
	Pihak Pelaksana	02. Eksternal BPR
	Kategori Peserta	03. Pejabat Eksekutif
	Uraian Kegiatan	Pelatihan
54.	Nama Kegiatan Pengembangan	Sosialisasi : Cyber Security
	Tanggal Pelaksanaan	11 September 2025
	Jumlah Peserta	1 orang
	Pihak Pelaksana	02. Eksternal BPR
	Kategori Peserta	03. Pejabat Eksekutif
	Uraian Kegiatan	Pelatihan
55.	Nama Kegiatan Pengembangan	Focus Group Discussion (FGD) Ketentuan POJK Nomor 22 Tahun 2023 Tentang Pelindungan Konsumen Dan Masyarakat Di Sektor Jasa Keuangan
	Tanggal Pelaksanaan	12 September 2025
	Jumlah Peserta	4 orang
	Pihak Pelaksana	02. Eksternal BPR

	Kategori Peserta	03. Pejabat Eksekutif
	Uraian Kegiatan	Pelatihan
56.	Nama Kegiatan Pengembangan	Sosialisasi Pencegahan dan Penanganan Dugaan Tipibank serta Kaitannya dengan TPPU tahun 2025
	Tanggal Pelaksanaan	23 September 2025
	Jumlah Peserta	1 orang
	Pihak Pelaksana	02. Eksternal BPR
	Kategori Peserta	01. Seluruh Pegawai
	Uraian Kegiatan	Pelatihan
57.	Nama Kegiatan Pengembangan	Refreshment APOLO Strategi Anti Fraud Terintegrasi
	Tanggal Pelaksanaan	09 Oktober 2025
	Jumlah Peserta	1 orang
	Pihak Pelaksana	02. Eksternal BPR
	Kategori Peserta	03. Pejabat Eksekutif
	Uraian Kegiatan	Pelatihan
58.	Nama Kegiatan Pengembangan	Pendidikan & Pelatihan Pengembangan Diri "Public Speaking & Communication Skill" & "Leadership yang Membumi; a Spiritual Journey"
	Tanggal Pelaksanaan	04 Oktober 2025
	Jumlah Peserta	1 orang
	Pihak Pelaksana	02. Eksternal BPR
	Kategori Peserta	03. Pejabat Eksekutif
	Uraian Kegiatan	Pelatihan
59.	Nama Kegiatan Pengembangan	Pelatihan Awareness ISO 27001:2022 Bersama Perbarindo
	Tanggal Pelaksanaan	08 Oktober 2025
	Jumlah Peserta	2 orang
	Pihak Pelaksana	02. Eksternal BPR

	Kategori Peserta	03. Pejabat Eksekutif
	Uraian Kegiatan	Pelatihan
60.	Nama Kegiatan Pengembangan	Focus Group Discussion (FGD) mengenai Pengembangan dan Penguatan Model Bisnis serta Awareness Teknologi Informasi (TI) bagi BPR
	Tanggal Pelaksanaan	15 Oktober 2025
	Jumlah Peserta	40 orang
	Pihak Pelaksana	02. Eksternal BPR
	Kategori Peserta	01. Seluruh Pegawai
	Uraian Kegiatan	Pelatihan
61.	Nama Kegiatan Pengembangan	Sosialisasi Tata Cara Pembayaran Premi Penjaminan Simpanan dan Premi Program Restrukturisasi Perbankan dengan Metode Pembayaran Nominal Tertutup (Closed Payment)
	Tanggal Pelaksanaan	22 Oktober 2025
	Jumlah Peserta	3 orang
	Pihak Pelaksana	02. Eksternal BPR
	Kategori Peserta	03. Pejabat Eksekutif
	Uraian Kegiatan	Pelatihan
62.	Nama Kegiatan Pengembangan	FGD Peluang Dan Tantangan Ekonomi Dalam Bisnis BPR Tahun 2026
	Tanggal Pelaksanaan	24 Oktober 2025
	Jumlah Peserta	3 orang
	Pihak Pelaksana	02. Eksternal BPR
	Kategori Peserta	03. Pejabat Eksekutif
	Uraian Kegiatan	Pelatihan
63.	Nama Kegiatan Pengembangan	Sosialisasi LPS terhadap Perbankan berkolaborasi bersama Perbarindo Bali dalam rangka Peningkatan Kompetensi SDM BPR/BPRS
	Tanggal Pelaksanaan	28 Oktober 2025

	Jumlah Peserta	6 orang
	Pihak Pelaksana	02. Eksternal BPR
	Kategori Peserta	01. Seluruh Pegawai
	Uraian Kegiatan	Pelatihan
64.	Nama Kegiatan Pengembangan	Sosialisasi : Laporan Dokumen Kontrol SMKI
	Tanggal Pelaksanaan	29 Oktober 2025
	Jumlah Peserta	1 orang
	Pihak Pelaksana	02. Eksternal BPR
	Kategori Peserta	03. Pejabat Eksekutif
	Uraian Kegiatan	Pelatihan
65.	Nama Kegiatan Pengembangan	Workshop Pelaporan Rencana Literasi & Inklusi Keuangan melalui SIPEDULI
	Tanggal Pelaksanaan	30 Oktober 2025
	Jumlah Peserta	1 orang
	Pihak Pelaksana	02. Eksternal BPR
	Kategori Peserta	01. Seluruh Pegawai
	Uraian Kegiatan	Pelatihan
66.	Nama Kegiatan Pengembangan	Sosialisasi : Rencana penyampaian Laporan Keuangan Berkelanjutan bagi Bank Perekonomian Rakyat dan Bank Perekonomian Rakyat Syariah melalui APOLO modul Laporan Keuangan Berkelanjutan bagi BPR dan BPR Syariah
	Tanggal Pelaksanaan	03 November 2025
	Jumlah Peserta	2 orang
	Pihak Pelaksana	02. Eksternal BPR
	Kategori Peserta	01. Seluruh Pegawai
	Uraian Kegiatan	Pelatihan
67.	Nama Kegiatan Pengembangan	Sosialisasi APOLO Modul Penilaian Tingkat Kesehatan BPR/BPRS
	Tanggal Pelaksanaan	06 Oktober 2025

	Jumlah Peserta	2 orang
	Pihak Pelaksana	02. Eksternal BPR
	Kategori Peserta	01. Seluruh Pegawai
	Uraian Kegiatan	Pelatihan
68.	Nama Kegiatan Pengembangan	Pelatihan Aplikasi Digital SIRENBIS V.3
	Tanggal Pelaksanaan	06 Oktober 2025
	Jumlah Peserta	3 orang
	Pihak Pelaksana	02. Eksternal BPR
	Kategori Peserta	01. Seluruh Pegawai
	Uraian Kegiatan	Pelatihan
69.	Nama Kegiatan Pengembangan	Pelatihan Aplikasi Digital SIRAKB V.3
	Tanggal Pelaksanaan	07 Oktober 2025
	Jumlah Peserta	5 orang
	Pihak Pelaksana	02. Eksternal BPR
	Kategori Peserta	01. Seluruh Pegawai
	Uraian Kegiatan	Pelatihan
70.	Nama Kegiatan Pengembangan	Sosialisasi RAKB
	Tanggal Pelaksanaan	03 November 2025
	Jumlah Peserta	2 orang
	Pihak Pelaksana	02. Eksternal BPR
	Kategori Peserta	01. Seluruh Pegawai
	Uraian Kegiatan	Pelatihan
71.	Nama Kegiatan Pengembangan	Sosialisasi TKS
	Tanggal Pelaksanaan	06 November 2025
	Jumlah Peserta	1 orang
	Pihak Pelaksana	02. Eksternal BPR
	Kategori Peserta	01. Seluruh Pegawai
	Uraian Kegiatan	Pelatihan
72.	Nama Kegiatan Pengembangan	Sosialisasi SEOJK Nomor 24/SEOJK.03/2025

		tentang Rencana Bisnis Bank Perekonomian Rakyat dan SEOJK Nomor 27/SEOJK.03/2025 tentang Lembaga Pemeringkat dan Peringkat yang Diakui Otoritas Jasa Keuangan
	Tanggal Pelaksanaan	05 Desember 2025
	Jumlah Peserta	1 orang
	Pihak Pelaksana	02. Eksternal BPR
	Kategori Peserta	01. Seluruh Pegawai
	Uraian Kegiatan	Pelatihan
73.	Nama Kegiatan Pengembangan	FGD : Manajemen Penggunaan Laba & Pembagian Dividen BPR Tahun 2025
	Tanggal Pelaksanaan	16 Desember 2025
	Jumlah Peserta	1 orang
	Pihak Pelaksana	02. Eksternal BPR
	Kategori Peserta	01. Seluruh Pegawai
	Uraian Kegiatan	Pelatihan
74.	Nama Kegiatan Pengembangan	Pelatihan Aplikasi Digital SIAP-TKS
	Tanggal Pelaksanaan	11 Desember 2025
	Jumlah Peserta	8 orang
	Pihak Pelaksana	02. Eksternal BPR
	Kategori Peserta	01. Seluruh Pegawai
	Uraian Kegiatan	Pelatihan
75.	Nama Kegiatan Pengembangan	Webinar Penguatan Peran Pemeringkat Kredit Alternatif Mendorong Inklusi dan Pendalaman Pasar
	Tanggal Pelaksanaan	09 Desember 2025
	Jumlah Peserta	1 orang
	Pihak Pelaksana	02. Eksternal BPR
	Kategori Peserta	03. Pejabat Eksekutif
	Uraian Kegiatan	Pelatihan

76.	Nama Kegiatan Pengembangan	Sosialisasi Tata Cara Pembayaran Premi Penjaminan Simpanan dan Premi Program Restrukturisasi Perbankan dengan Metode Pembayaran Nominal Tertutup (Closed Payment)
	Tanggal Pelaksanaan	09 Desember 2025
	Jumlah Peserta	2 orang
	Pihak Pelaksana	02. Eksternal BPR
	Kategori Peserta	03. Pejabat Eksekutif
	Uraian Kegiatan	Pelatihan
77.	Nama Kegiatan Pengembangan	Survailen Sertifikasi Direksi & Komisaris
	Tanggal Pelaksanaan	19 Desember 2025
	Jumlah Peserta	1 orang
	Pihak Pelaksana	02. Eksternal BPR
	Kategori Peserta	02. Direksi dan/atau Dewan Komisaris
	Uraian Kegiatan	Pelatihan
78.	Nama Kegiatan Pengembangan	Sosialisasi PP No. 6 Tahun 2025 Bagi Pengusaha dan Pekerja
	Tanggal Pelaksanaan	11 Desember 2025
	Jumlah Peserta	2 orang
	Pihak Pelaksana	02. Eksternal BPR
	Kategori Peserta	03. Pejabat Eksekutif
	Uraian Kegiatan	Pelatihan
79.	Nama Kegiatan Pengembangan	Pelatihan Aplikasi Digital Jarak Jauh Aplikasi Digitak KPI
	Tanggal Pelaksanaan	24 Desember 2025
	Jumlah Peserta	1 orang
	Pihak Pelaksana	02. Eksternal BPR
	Kategori Peserta	03. Pejabat Eksekutif
	Uraian Kegiatan	Pelatihan
80.	Nama Kegiatan Pengembangan	Pelatihan CKPN

	Tanggal Pelaksanaan	24 Desember 2025
	Jumlah Peserta	1 orang
	Pihak Pelaksana	02. Eksternal BPR
	Kategori Peserta	03. Pejabat Eksekutif
	Uraian Kegiatan	Pelatihan
81.	Nama Kegiatan Pengembangan	Sosialisasi Ketentuan POJK dan PADK tentang Penyelenggaraan Teknologi Informasi oleh Bank Perekonomian Rakyat dan Bank Perekonomian Rakyat Syariah
	Tanggal Pelaksanaan	30 Desember 2025
	Jumlah Peserta	8 orang
	Pihak Pelaksana	02. Eksternal BPR
	Kategori Peserta	03. Pejabat Eksekutif
	Uraian Kegiatan	Pelatihan

VII. Laporan Keuangan Tahunan

1. Laporan Posisi Keuangan

Laporan Posisi Keuangan

Dalam Ribuan Rupiah

Keterangan	Posisi 2025	Posisi 2024
Kas dalam Rupiah	260.039	303.713
Kas dalam Valuta Asing	0	0
Surat Berharga	0	0
Cadangan Kerugian Penurunan Nilai Surat Berharga	0	0
Penempatan pada Bank Lain	17.215.449	28.775.139
Cadangan Kerugian Penurunan Nilai Penempatan pada Bank Lain	0	0
Kredit yang Diberikan (Baki Debet)	98.722.539	70.563.086
Provisi yang belum diamortisasi	933.070	705.178
Biaya Transaksi Belum diamortisasi	0	0
Pendapatan Bunga yang Ditangguhkan dalam rangka restrukturisasi	1.294.735	1.633.406
Cadangan Kerugian Restrukturisasi	0	0
Cadangan Kerugian Penurunan Nilai Kredit yang Diberikan	5.974.698	3.989.524
Penyertaan Modal	0	0
Cadangan Kerugian Penurunan Nilai Penyertaan Modal	0	0
Agunan yang diambil alih	8.730.331	10.234.621
Properti Terbengkalai	0	0
Aset Tetap dan Inventaris	1.795.364	1.731.040
Akumulasi Penyusutan dan Penurunan Nilai Aset Tetap dan Inventaris	1.651.169	1.578.437
Aset Tidak Berwujud	70.000	70.000
Akumulasi Amortisasi dan Penurunan Nilai Aset Tidak Berwujud	62.708	60.152
Aset Antarkantor	0	0
Aset Keuangan Lainnya	0	0
Cadangan Kerugian Penurunan Nilai Aset Keuangan Lainnya	0	0
Aset Lainnya	1.609.217	532.754

TOTAL ASET	118.486.558	104.243.656
Liabilitas Segera	822.172	674.142
Tabungan	15.475.711	14.884.675
Biaya Transaksi Tabungan Belum Diamortisasi	72.627	108.926
Deposito	67.439.860	62.174.404
Biaya Transaksi Deposito Belum Diamortisasi	0	0
Simpanan dari Bank Lain	10.587.144	3.174.542
Biaya Transaksi Belum Diamortisasi	0	0
Pinjaman yang Diterima	0	0
Biaya Transaksi Belum Diamortisasi	0	0
Diskonto Belum Diamortisasi	0	0
Dana Setoran Modal-Kewajiban	0	0
Liabilitas Antarkantor	0	0
Liabilitas Lainnya	771.884	962.268
TOTAL LIABILITAS	95.024.144	81.761.104
Modal Dasar	26.000.000	26.000.000
Modal yang Belum Disetor -/-	12.000.000	12.000.000
Tambahan Modal Disetor	0	0
Agio	0	0
Modal Sumbangan	0	0
Dana Setoran Modal - Ekuitas	0	0
Tambahan Modal Disetor Lainnya	0	0
Keuntungan (Kerugian) dari Perubahan Nilai Aset Keuangan dalam Kelompok Tersedia untuk Dijual	0	0
Keuntungan Revaluasi Aset Tetap	0	0
Ekuitas Lainnya	0	0
Pajak Penghasilan terkait dengan Ekuitas Lain	0	0
Cadangan	0	0
Umum	2.800.000	2.800.000
Tujuan	0	0
Laba (Rugi)	0	0
Laba (Rugi) Tahun-Tahun Lalu	5.282.552	4.815.156
Laba (Rugi) Tahun Berjalan	1.379.862	867.396
TOTAL EKUITAS	23.462.414	22.482.552

2. Laporan Laba Rugi

Laporan Laba Rugi

Dalam Ribuan Rupiah

Keterangan	Posisi 2025	Posisi 2024
Pendapatan Operasional	17.617.418	12.937.914
1. Pendapatan Bunga		
a. Bunga Kontraktual		
Surat Berharga	0	0
Giro	154.912	99.549
Tabungan	185.172	123.119
Deposito	555.160	388.235
Sertifikat Deposito	0	0
KYD Kepada Bank Lain	0	0
KYD Kepada Pihak Ketiga bukan Bank	10.778.885	9.744.974
b. Provisi Kredit		
Kredit Kepada Bank Lain	0	0
Kredit Kepada Pihak Ketiga Bukan Bank	1.416.199	626.377
c. Biaya Transaksi -/-		
Surat Berharga	0	0
KYD Kepada Bank Lain	0	0
KYD Kepada Pihak Ketiga bukan Bank	0	0
d. Koreksi Atas Pendapatan Bunga -/-		
2. Pendapatan Lainnya		
a. Pendapatan Jasa Transaksi	1.957	3.231
b. Keuntungan Penjualan Valuta Asing	0	0
c. Keuntungan Penjualan Surat Berharga	0	0
d. Penerimaan Kredit yang Dihapusbuku	420	0
e. Pemulihan CKPN	3.731.087	1.581.313
f. Dividen	0	0
g. Keuntungan dari penyertaan dengan equity method	0	0
h. Keuntungan penjualan AYDA	0	179.040
i. Pendapatan Ganti Rugi Asuransi	0	0
j. Pemulihan penurunan nilai AYDA	0	0

k. Lainnya	793.626	192.076
Beban Operasional	16.159.946	11.026.439
1. Beban Bunga		
a. Beban Bunga Kontraktual		
Tabungan	356.813	325.545
Deposito	3.735.378	3.051.388
Simpanan dari Bank Lain	268.355	102.312
Pinjaman yang Diterima Dari Bank Indonesia	0	0
Pinjaman yang Diterima Dari Bank Lain	0	0
Pinjaman yang Diterima Dari Pihak Ketiga Bukan Bank	0	0
Pinjaman yang Diterima Berupa Pinjaman Subordinasi	0	0
Beban Bunga Lainnya	175.841	136.577
b. Biaya Transaksi		
Kepada Bank Lain	0	0
Kepada Pihak Ketiga Bukan Bank	104.292	57.755
2. Beban Kerugian Restrukturisasi Kredit	0	0
3. Beban Kerugian Penurunan Nilai		
a. Surat Berharga	0	0
b. Penempatan pada Bank Lain	0	0
c. KYD Kepada Bank Lain	0	0
d. KYD Kepada Pihak Ketiga Bukan Bank	5.902.630	2.897.790
e. Penyertaan Modal	0	0
f. Aset Keuangan Lainnya	0	0
4. Beban Pemasaran	16.366	4.020
5. Beban Penelitian dan Pengembangan	0	0
6. Beban Administrasi dan Umum		
a. Beban Tenaga Kerja		
Gaji dan Upah	2.339.500	2.217.851
Honorarium	255.215	241.152
Lainnya	1.359.186	1.110.893
b. Beban Pendidikan dan Pelatihan	97.219	157.328
c. Beban Sewa		
Gedung Kantor	213.000	77.000
Lainnya	2.800	0

d. Beban Penyusutan/Penghapusan atas Aset Tetap dan Inventaris	72.732	62.191
e. Beban Amortisasi Aset Tidak Berwujud	2.556	152
f. Beban Premi Asuransi	6.990	55.668
g. Beban Pemeliharaan dan Perbaikan	118.426	126.453
h. Beban Barang dan Jasa	267.784	312.400
i. Beban Penyelenggaraan Teknologi Informasi	0	0
j. Kerugian terkait risiko operasional		
Kecurangan internal	0	0
Kejahatan eksternal	0	0
k. Pajak-pajak	12.319	12.014
7. Beban lainnya		
a. Kerugian Penjualan Valuta Asing	0	0
b. Kerugian Penjualan Surat Berharga	0	0
c. Kerugian dari penyertaan dengan equity method	0	0
d. Kerugian penjualan AYDA	0	0
e. Kerugian penurunan nilai AYDA	0	0
f. Lainnya	852.544	77.950
Laba (Rugi) Operasional	1.457.472	1.911.475
Pendapatan Non Operasional	44.672	256.757
1. Keuntungan Penjualan Aset Tetap dan Inventaris	0	198.867
2. Pemulihan Penurunan Nilai Aset Tetap dan Inventaris	0	0
3. Pemulihan Penurunan Nilai Lainnya	0	0
4. Bunga Antar Kantor	0	0
5. Selisih Kurs	0	0
6. Lainnya	44.672	57.890
Beban Non Operasional	84.776	967.449
1. Kerugian Penjualan/Kehilangan Aset Tetap dan Inventaris	0	0
2. Kerugian Penurunan Nilai Aset Tetap dan Inventaris	0	159.543
3. Kerugian Penurunan Nilai Lainnya	0	0
4. Bunga Antar Kantor	0	0
5. Selisih Kurs	0	0
6. Lainnya	84.776	807.906
Laba (Rugi) Non Operasional	-40.103	-710.693

Laba (Rugi) Tahun Berjalan Sebelum Pajak	1.417.369	1.200.783
Taksiran Pajak Penghasilan	37.506	333.387
Pendapatan Pajak Tangguhan	0	0
Beban Pajak Tangguhan	0	0
Jumlah Laba (Rugi) Tahun Berjalan	1.379.862	867.396
Penghasilan Komprehensif Lain		
1. Tidak Akan Direklasifikasi ke Laba Rugi		
a. Keuntungan Revaluasi Aset Tetap	0	0
b. Lainnya	0	0
c. Pajak Penghasilan terkait	0	0
2. Akan Direklasifikasikan ke Laba Rugi		
a. Keuntungan (Kerugian) dan Perubahan Nilai Aset Keuangan Dalam Kelompok Tersedia untuk Dijual	0	0
b. Lainnya	0	0
c. Pajak Penghasilan terkait	0	0
Penghasilan Komprehensif Lain Setelah Pajak	0	0
Total Laba (Rugi) Komprehensif Tahun Berjalan		

3. Laporan Komitmen dan Kontijensi

Laporan Rekening Administratif

Dalam Ribuan Rupiah

Keterangan	Posisi 2025	Posisi 2024
Tagihan Komitmen		
Fasilitas Pinjaman yang Diterima yang Belum Ditarik	0	0
Tagihan Komitmen Lainnya	0	0
Kewajiban Komitmen		
Fasilitas Kredit kepada Nasabah yang Belum Ditarik	2.562.969	313.854
Penerusan Kredit (Channeling)	0	0
Kewajiban Komitmen Lainnya	0	0
Tagihan Kontinjensi		
a. Pendapatan Bunga Dalam Penyelesaian		
1) Bunga Kredit yang Diberikan	5.361.858	6.234.609
2) Bunga Penempatan pada Bank Lain	0	0
3) Surat Berharga	0	0
4) Lainnya	0	0

b. Aset Produktif yang dihapusbuku

1) Kredit yang Diberikan	368.704	182.653
2) Penempatan pada Bank Lain	0	0
3) Pendapatan Bunga Atas Kredit yang dihapusbuku	724.201	448.154
4) Pendapatan Bunga Atas Penempatan Dana pada Bank Lain yang dihapusbuku	0	0
c. Agunan dalam Proses Penyelesaian Kredit	0	0
d. Tagihan Kontinjensi Lainnya	0	0
Kewajiban Kontinjensi	0	0
Rekening Administratif Lainnya	0	0

4. Laporan Perubahan Ekuitas
Laporan Perubahan Ekuitas
Dalam Jutaan Rupiah

Keterangan	Modal Disetor	Cadangan Umum	Jumlah
Saldo per 31 Des Tahun 2023	0	0	0
Dividen	0	0	0
Pembentukan Cadangan	0	0	0
DSM Ekuitas	0	0	0
Laba/Rugi yang Belum Direalisasi	0	0	0
Revaluasi Aset 2025etap	0	0	0
Laba/Rugi Periode Berjalan	0	0	0
Pos Penambah/Pengurang Lainnya	0	0	0
Saldo per 31 Des Tahun 2024	0	0	0
Dividen	0	0	0
Pembentukan Cadangan	0	2.800	2.800
DSM Ekuitas	14.000	0	14.000
Laba/Rugi yang Belum Direalisasi	0	0	0
Revaluasi Aset 2025etap	0	0	0
Laba/Rugi Periode Berjalan	0	11.768	11.768
Pos Penambah/Pengurang Lainnya	0	0	0
Saldo Akhir (per 31 Des)	14.000	14.568	28.568

5. Laporan Arus Kas
Laporan Arus Kas

Dalam Ribuan Rupiah

Keterangan	Saldo 2025	Saldo 2024
Penerimaan pendapatan bunga	1.056.546	702.697
Penerimaan pendapatan provisi dan jasa transaksi	17.149	11.973
Penerimaan beban klaim asuransi	0	0
Penerimaan atas aset keuangan yang telah dihapusbukukan	0	0
Pendapatan operasional lainnya	11.910	-70.146
Pembayaran beban bunga	-53.734	-377.885
Beban gaji dan tunjangan	-3.821.052	-3.652.203
Beban umum dan administrasi	-401.336	-489.055
Beban operasional lainnya	-196.010	-82.376
Pendapatan non operasional lainnya	20.656	427
Beban non operasional lainnya	-2.886.450	-2.413.317
Pembayaran pajak penghasilan	0	0
Penyesuaian lainnya atas pendapatan dan beban	0	0
Penempatan pada bank lain	0	0
Kredit yang diberikan	694.916	-536.433
Agunan yang diambil alih	680.980	1.874.800
Aset lain-lain	-18.357.653	-1.633.747
Penyesuaian lainnya atas aset operasional	0	0
Liabilitas segera	-1.197.134	-730.922
Tabungan	-25.018.641	-281.956
Deposito	7.148.329	10.926.698
Simpanan dari bank lain	5.550.000	8.001.000
Pinjaman yang diterima	0	0
Liabilitas imbalan kerja	0	0
Liabilitas lain-lain	12.953.915	1.292.599
Penyesuaian lainnya atas liabilitas operasional	0	0
Arus Kas neto dari aktivitas operasi	-23.797.608	12.542.153
Pembelian/penjualan aset tetap dan inventaris	-44.154	-63.236
Pembelian/penjualan aset tidak berwujud	0	-10.000
Pembelian/penjualan Surat Berharga	0	0
Pembelian/penjualan Penyertaan Modal	0	0
Penyesuaian lainnya	0	0
Arus Kas neto dari aktivitas Investasi	-44.154	-73.236

Penerimaan/pembayaran pinjaman yang diterima sebagai modal pelengkap	0	0
Penerimaan/pembayaran pinjaman yang diterima sebagai modal inti tambahan	0	0
Pembayaran dividen	-400.000	0
Penyesuaian lainnya	0	0
Arus Kas neto dari aktivitas Pendanaan	-400.000	0
Peningkatan (Penurunan) Arus Kas	-24.241.762	12.468.917
Kas dan setara Kas awal periode	48.175.982	35.707.065
Kas dan setara Kas akhir periode	23.934.220	48.175.982

VIII. Laporan dan Opini Akuntan Publik

Ringkasan Opini Akuntan Publik

Laporan Tahunan kami sampaikan sesuai dengan data hasil pemeriksaan Auditor Independent Akuntan Dwi Haryadi Nugraha & Rekan. dengan opini "Wajar Dengan Opini Kualifikasian" Laporan Akuntan Publik tersedia pada lampiran Laporan Tahunan ini.

**Surat Pernyataan Direksi
Tentang Tanggung Jawab atas Laporan Keuangan
Posisi Tanggal 31 Desember 2025
PT.BPR Hari Depan**

Kami yang bertanda tangan di bawah ini:

1. Nama : DEWA AYU SRI WAHYUNINGSIH, SE
Alamat Kantor : JALAN HAYAM WURUK NO 242 DENPASAR
Alamat Domisili : JALAN KERTA DALEM SARI II B BLOK LIVA NO 9 SEKAR KANGIN
SIDAKARYA DENPASAR
Nomor Telepon : 08123604316
Jabatan : DIREKTUR UTAMA
2. Nama : I KETUT LEBAR SUJANA, SE
Alamat Kantor : JALAN HAYAM WURUK NO 242 DENPASAR
Alamat Domisili : JALAN KERTANEGARA GANG BATU INTAN NO 5 BATU MEKAEM
UBUNG KAJA DENPASAR
Nomor Telepon : 087861205255
Jabatan : DIREKTUR

Menyatakan bahwa:

1. Laporan Keuangan PT.BPR Hari Depan telah disusun untuk laporan keuangan posisi tanggal 31 Desember 2025 dan disajikan sesuai dengan Standar Akuntansi Keuangan yang berlaku,
2. Semua informasi dalam laporan keuangan PT.BPR Hari Depan posisi tanggal 31 Desember 2025 telah dimuat secara lengkap dan benar,
3. Bertanggung jawab atas penerapan pengendalian internal dalam proses pelaporan keuangan PT.BPR Hari Depan posisi tanggal 31 Desember 2025 sesuai POJK mengenai integritas pelaporan keuangan Bank,
4. Hasil Penilaian terhadap efektifitas pengendalian internal dalam proses pelaporan keuangan BPR sesuai dengan dokumen Penilaian Sendiri Pengendalian Internal dalam Pelaporan Keuangan Bank (terlampir).

Demikian surat pernyataan ini dibuat dengan sebenarnya.

Denpasar, 28 April 2026
PT.BPR Hari Depan



The stamp is circular with the text 'PT. BPR HARI DEPAN' and 'BANK PEREKONOMIAN RAKYAT' around the perimeter. In the center, there is a logo featuring a Garuda and the text 'MATERAI TEMPEL' and 'DA 35ANX367098014'.

DEWA AYU SRI WAHYUNINGSIH, SE
DIREKTUR UTAMA

I KETUT LEBAR SUJANA, SE
DIREKTUR

Lembar Pernyataan
Anggota Direksi dan Anggota Dewan Komisaris
tentang Tanggung Jawab Atas Laporan Tahunan Tahun 2025
PT.BPR Hari Depan

Kami yang bertanda tangan di bawah ini menyatakan bahwa semua informasi dalam Laporan Tahunan PT.BPR Hari Depan tahun 2025 telah ditinjau dan dimuat secara lengkap dan bertanggung jawab penuh atas kebenaran isi Laporan Tahunan perusahaan.

Demikian pernyataan ini dibuat dengan sebenarnya.

Denpasar, 28 April 2026

PT.BPR Hari Depan



Dewa Ayu Sri Wahyuningsih, SE
Direktur Utama

I Ketut Lebar Sujana, SE
Direktur

Ida Bagus Rai Budarsa
Komisaris Utama

Sang Kompiang Ratwiatma, SH.MM
Komisaris

PT BPR HARI DEPAN

LAPORAN KEUANGAN / *FINANCIAL STATEMENT*

Untuk Tahun Berakhir 31 Desember 2025
Dengan Angka Perbandingan Tahun 2024 /
For The Year Ended On December 31, 2025
With Comparative Balance For The Year 2024

Dan / *And*

LAPORAN AUDITOR INDEPENDEN /
INDEPENDENT AUDITOR'S REPORT

PT BPR HARI DEPAN

**LAPORAN KEUANGAN /
*FINANCIAL STATEMENT***

Untuk Tahun Berakhir 31 Desember 2025
Dengan Angka Perbandingan Tahun 2024/
*For The Year Ended On December 31, 2025
With Comparative Balance For The Year 2024*

Dan / And

**LAPORAN AUDITOR INDEPENDEN /
*INDEPENDENT AUDITOR'S REPORT***

**DAFTAR ISI LAPORAN KEUANGAN/
*LIST OF FINANCIAL STATEMENTS***

PT BPR HARI DEPAN
DAFTAR ISI

PT BPR HARI DEPAN
TABLE OF CONTENTS

	<u>Halaman/ Pages</u>	
Surat Pernyataan Direksi		<i>Director's Statement Letter</i>
Laporan Keuangan		<i>Financial Statements</i>
- Laporan Posisi Keuangan	1	<i>Statement of Financial Position -</i>
- Laporan Laba Rugi dan Penghasilan Komprehensif Lain	2	<i>Statement of Profit or Loss and Other Comprehensive Income -</i>
- Laporan Perubahan Ekuitas	3	<i>Statement of Changes in Equity -</i>
- Laporan Arus Kas	4	<i>Statement of Cash Flows -</i>
- Catatan Atas Laporan Keuangan	5 - 43	<i>Notes to Financial Statements -</i>
Lampiran		<i>Appendix</i>
Laporan Auditor Independen		<i>Independent Auditor's Report</i>

**SURAT PERNYATAAN DIREKSI/
*DIRECTOR'S STATEMENT LETTER***

**SURAT PERNYATAAN DIREKSI
TENTANG TANGGUNG JAWAB ATAS
LAPORAN KEUANGAN
UNTUK TAHUN YANG BERAKHIR PADA
PER 31 DESEMBER 2025
PT BPR HARI DEPAN**

**DIRECTOR'S STATEMENT LETTER
RELATING TO THE RESPONSIBILITY ON
THE FINANCIAL STATEMENTS
FOR THE YEAR ENDED
AS AT DECEMBER 31 2025
PT BPR HARI DEPAN**

Kami yang bertanda tangan di bawah ini: / *We, the undersigned:*

- 1 Nama/ Name : Dewa Ayu Sri Wahyuningsih, SE
Alamat Kantor/ Office Address : Jalan Hayam Wuruk No. 242, Sumerta Kelod, Denpasar Timur
Jabatan/ Title : Direktur Utama / President Director
- 2 Nama/ Name : I Ketut Lebar Sujana, SE.
Alamat Kantor/ Office Address : Jalan Hayam Wuruk No. 242, Sumerta Kelod, Denpasar Timur
Jabatan/ Title : Direktur / Director

Menyatakan bahwa:

- 1 Kami bertanggung-jawab atas penyusunan dan penyajian laporan keuangan PT BPR Hari Depan.
- 2 Laporan keuangan telah disusun dan disajikan sesuai dengan Standar Akuntansi Keuangan Entitas Privat (SAK EP).
- 3 a Semua informasi dalam laporan keuangan PT BPR Hari Depan telah dimuat secara lengkap dan benar.
- b Laporan keuangan PT BPR Hari Depan tidak mengandung informasi atau fakta material yang tidak benar, dan tidak menghilangkan informasi atau fakta material.
- c Semua dokumen transaksi, catatan keuangan dan pembukuan serta dokumen pendukung telah lengkap disusun dan disimpan oleh PT BPR Hari Depan sesuai ketentuan perundang-undangan yang berlaku.
- 4 Kami bertanggung-jawab atas sistem pengendalian intern dalam PT BPR Hari Depan.

State that:

- 1 *We are responsible for preparation and presentation of the financial statement of PT BPR Hari Depan.*
- 2 *The financial statements have been prepared and presented in accordance with Financial Accounting Standard's Entities Privat (SAK EP).*
- 3 a *All information in the financial statements of PT BPR Hari Depan have been fully disclosed in a complete and truthful manner.*
- b *The financial statements of PT BPR Hari Depan do not contain misleading material information or facts, and do not omit material information and facts.*
- c *All documents of transactions, financial notes and bookkeeping and supporting documents have been completely prepared and stored by PT BPR Hari Depan in accordance with applicable laws and regulations.*
- 4 *We are responsible for the internal control system of PT BPR Hari Depan.*

Demikian pernyataan ini dibuat dengan sebenarnya.

This statement was made with truthfully.

Atas nama dan mewakili Direksi/ *For and on behalf of the board of Directors*
Denpasar, 6 April 2026/ *April 6, 2026*



Dewa Ayu Sri Wahyuningsih, SE



I Ketut Lebar Sujana, SE.

**LAPORAN KEUANGAN/
*FINANCIAL OF STATEMENTS***

DAN/ *AND*

**CATATAN ATAS LAPORAN KEUANGAN/
*NOTES TO FINANCIAL STATEMENTS***

	Catatan/ Notes	31/12/2025	31/12/2024	
ASET				ASSETS
- Aset Lancar				Current Assets -
- Kas	2b, 3	260.039.200	303.713.100	Cash -
- Bunga yang Akan Diterima	2c, 4	588.433.191	420.985.051	Interest Receivable -
- Penempatan pada Bank Lain	2d, 5	17.215.448.995	28.775.138.957	Placements with Other Banks -
- Penyisihan Kerugian	2f, 2g, 5	-	-	The Allowance for Losses -
- Kredit yang Diberikan	2e, 2v, 6, 29	96.494.733.521	68.224.502.596	Loans -
- Penyisihan Kerugian	2f, 2g, 6	(5.974.698.290)	(3.989.524.221)	The Allowance for Losses -
- Agunan yang Diambil Alih	2h, 7	8.730.331.010	10.234.621.034	Foreclosed Assets -
Jumlah		<u>117.314.287.627</u>	<u>103.969.436.516</u>	Total
- Aset Tidak Lancar				Non Current Assets -
- Aset Tetap	2i, 8	1.795.363.667	1.731.039.667	Fixed Assets -
- Akumulasi Penyusutan	2i, 8	(1.651.169.054)	(1.578.437.239)	Accumulated Depreciation -
- Aset Takberwujud	2j, 9	70.000.000	70.000.000	Intangible Assets -
- Akumulasi Amortisasi	2j, 9	(62.708.331)	(60.152.081)	Accumulated Amortization -
- Aset Lain-lain	2k, 2v, 10, 18, 29	1.020.783.940	111.769.403	Other Assets -
Jumlah		<u>1.172.270.223</u>	<u>274.219.750</u>	Total
JUMLAH ASET		<u>118.486.557.850</u>	<u>104.243.656.267</u>	ASSETS TOTAL
KEWAJIBAN & EKUITAS				LIABILITIES AND EQUITY
- Kewajiban Jangka Pendek				Short Term Liabilities -
- Kewajiban Segera	2l, 11	822.171.864	674.141.857	Accrued Expenses -
- Utang Bunga	2m, 12	187.039.714	154.905.285	Interest Payable -
- Utang Pajak	2n, 15	111.277.363	317.248.090	Taxes Payable -
- Simpanan dari Pihak Ketiga	2o, 2v, 13, 29	82.842.943.531	76.950.152.880	Deposits from Customers -
- Simpanan Dari Bank Lain	2p, 2v, 14, 29	10.587.143.878	3.174.541.875	Deposits from Other Banks -
- Utang Lainnya	17	405.260.286	421.807.362	Other Liabilities -
Jumlah		<u>94.955.836.636</u>	<u>81.692.797.349</u>	Total
- Kewajiban Jangka Panjang				Long Term Liabilities -
- Kewajiban Imbalan Kerja	2w, 16	68.306.955	68.306.955	Employee Benefits Liabilities -
Jumlah		<u>68.306.955</u>	<u>68.306.955</u>	Total
- Ekuitas	18			Equity -
- Modal Saham		14.000.000.000	14.000.000.000	Share Capital -
- Cadangan Umum		2.800.000.000	2.800.000.000	General Reserve -
- Saldo Laba		6.662.414.259	5.682.551.963	Retained Earnings -
- Komponen Ekuitas Lain		-	-	Other Equity Component -
Jumlah		<u>23.462.414.259</u>	<u>22.482.551.963</u>	Total
JUMLAH KEWAJIBAN & EKUITAS		<u>118.486.557.850</u>	<u>104.243.656.267</u>	LIABILITIES & EQUITY TOTAL

Catatan atas laporan keuangan merupakan bagian yang tidak terpisahkan dari laporan keuangan secara keseluruhan

The accompanying notes to the financial statements from an integral part of these financial statements as a whole

 Direktur / Director
 PT. BANK EKONOMI RAKYAT HARI DEPAN
 Kantor Pusat
 Dewa Ayu Sri Wahyuningsih, SE. Ketua Lebar Sujana, SE.

	Catatan/ Notes	2025	2024	
PENDAPATAN BUNGA				INTEREST INCOME
- Pendapatan Bunga	2r, 2s, 19	13.090.327.769	10.982.253.991	Interest Income -
- Beban Bunga	2r, 20	(4.640.678.575)	(3.673.575.959)	Interest Expenses -
Pendapatan Bunga Bersih		<u>8.449.649.194</u>	<u>7.308.678.032</u>	Net Interest Income
PENDAPATAN OPERASIONAL LAINNYA				OTHER OPERATING INCOME
- Lainnya	2t, 21	4.527.090.210	1.776.620.043	Others -
Jumlah		<u>4.527.090.210</u>	<u>1.776.620.043</u>	Total
BEBAN OPERASIONAL				OPERATING EXPENSES
- Penyisihan Kerugian	2f, 2g, 22	(5.902.629.804)	(2.897.789.850)	Allowance for Losses -
- Pemasaran	23	(16.365.700)	(4.020.000)	Marketing -
- Administrasi dan Umum	2w, 16, 24	(4.747.727.937)	(4.373.102.268)	Administrative and General -
- Lainnya	25	(96.488.470)	(77.950.456)	Others -
Jumlah		<u>(10.763.211.911)</u>	<u>(7.352.862.574)</u>	Total
Laba (Rugi) Operasional		<u>2.213.527.493</u>	<u>1.732.435.501</u>	Profit (Loss) from Operations
PENDAPATAN (BEBAN) NON-OPERASIONAL				NON-OPERATING INCOME (EXPENSES)
- Pendapatan Non-Operasional	26	44.672.278	435.796.588	Non-Operating Income -
- Beban Non-Operasional	27	(840.830.997)	(967.449.443)	Non-Operating Expenses -
Jumlah		<u>(796.158.719)</u>	<u>(531.652.855)</u>	Total
Laba (Rugi) Sebelum Beban Pajak		<u>1.417.368.773</u>	<u>1.200.782.645</u>	Profit (Loss) Before Tax Expense
Manfaat Pajak Penghasilan (Beban)				Income Tax (Expense) Benefit
- Kini	2n, 15	(123.802.571)	(333.386.774)	Current Tax -
- Tangguhan	2n, 15	86.296.094	-	Deferred Tax -
Jumlah		<u>(37.506.477)</u>	<u>(333.386.774)</u>	Total
Laba (Rugi) Tahun Berjalan		<u>1.379.862.296</u>	<u>867.395.872</u>	Profit (Loss) for The Year
PENDAPATAN KOMPREHENSIF LAIN				OTHER COMPREHENSIVE INCOME
Pos-pos yang Tidak Akan Direklasifikasi ke Laporan Laba Rugi				Items That Will Not Be Reclassified to Profit or Loss
- Pengukuran Kembali Liabilitas Imbalan Pasca Kerja	2w, 16	-	-	Remeasurement of Post Employment Benefit Obligation -
- Pajak Penghasilan Terkait	2n, 15	-	-	Related Incomes Tax -
Jumlah Pendapatan Komprehensif Lain		<u>-</u>	<u>-</u>	Total Other Comprehensive Income
Jumlah Laba Komprehensif Tahun Berjalan		<u>1.379.862.296</u>	<u>867.395.872</u>	Total Comprehensive Income For The Year

Catatan atas laporan keuangan merupakan bagian yang tidak terpisahkan dari laporan keuangan secara keseluruhan

The accompanying notes to the financial statements from an integral part of these financial statements as a whole

 Direksi/ Director
 PT. BPR HARI DEPAN
 Dewa Ayu Sri Wahyuningsih, SE Ketut Lebar Sujana, SE.

PT BPR HARI DEPAN
 LAPORAN PERUBAHAN EKUITAS
 Untuk Tahun-tahun yang Berakhir
 31 Desember 2025 dan 2024
 (Disajikan dalam Rupiah, kecuali dinyatakan lain)

PT BPR HARI DEPAN
 STATEMENT OF CHANGES IN EQUITY
 For The Years Ended
 December 31, 2025 and 2024
 (Expressed in Rupiah, unless otherwise stated)

Catatan/ Notes	Modal ditempatkan dan disetor / Issued and Paid Capital	Pendapatan		Telah Ditentukan Penggunaannya / Appropriated Cadangan / Reserve		Belum Ditentukan Penggunaannya / Unappropriated	Jumlah Ekuitas / Equity Total
		Komprehensif Lain / Other Comprehensive Income	-	-	-		
Saldo 31 Desember 2023/ Balance as of December 31, 2023	1f, 18	14.000.000.000	-	-	2.800.000.000	4.815.156.091	21.615.156.091
Laba Tahun Berjalan/ Profit for the Year	18	-	-	-	-	867.395.872	867.395.872
Saldo 31 Desember 2024/ Balance as of December 31, 2024	1f, 18	14.000.000.000	-	-	2.800.000.000	5.682.551.963	22.482.551.963
Laba Tahun Berjalan/ Profit for the Year	18	-	-	-	-	1.379.862.296	1.379.862.296
Pembagian Laba/ Distribution of Net Income/ - Dividen/ Dividends	18	-	-	-	-	(400.000.000)	(400.000.000)
Saldo 31 Desember 2025/ Balance as of December 31, 2025	1f, 18	14.000.000.000	-	-	2.800.000.000	6.662.414.259	23.462.414.259

Catatan atas laporan keuangan merupakan bagian yang tidak terpisahkan dari laporan keuangan secara keseluruhan

The accompanying notes to the financial statements from an integral part of these financial statements as a whole

	2025	2024	
ARUS KAS DARI AKTIVITAS OPERASI:			CASH FLOWS FROM OPERATING ACTIVITIES
- Penerimaan dari Pendapatan Bunga	11.168.009.865	10.837.785.662	Receipt from Interest Income -
- Penerimaan Pendapatan Provisi dan Jasa Transaksi	1.644.090.916	733.977.418	Receipt of Provision and Transaction Service Income -
- Pembayaran Bunga	(4.603.483.761)	(3.528.393.653)	Payments of Interest Expenses -
- Penerimaan atas Aset Keuangan yang Telah Dihapusbuku	419.600	-	Receipt of Written-Off Financial Assets -
- Penerimaan dari Pendapatan Operasional Lainnya	795.583.625	149.110.212	Receipt from Other Operating Income -
- Pembayaran Beban Tenaga Kerja	(3.935.408.110)	(3.575.251.185)	Payments of Payroll Expenses -
- Beban Umum dan Administrasi	(1.541.257.337)	(401.163.409)	General and Administrative Expenses -
- Pembayaran Beban Lainnya	(112.854.170)	(81.970.456)	Payments of Other Expenses -
- Penerimaan dari Pendapatan Non Operasional	44.672.278	57.890.041	Receipt from Other Non Operating Income -
- Pembayaran Beban Non Operasional	(840.830.997)	(807.905.988)	Payment of Non Operating Expenses -
- Pembayaran Pajak Penghasilan	(243.477.204)	(125.163.897)	Income Tax Payment -
Arus Kas Sebelum Perubahan Pada Aset dan Liabilitas Operasi	2.375.464.704	3.258.914.744	Cash Flows Before Changes to Operating Assets and Liabilities
(Kenaikan)/ Penurunan dalam Aset Operasi			(Increase)/ Decrease in Operating Assets
- Penempatan Pada Bank Lain	8.100.000.000	(5.600.000.000)	Placements Other Banks -
- Kredit Yang Diberikan	(29.968.320.827)	(10.340.988.776)	Loans -
- Agunan Yang Diambil Alih	3.126.790.024	4.850.117.192	Forclosed Assets -
- Aset Lain-Lain	(86.296.094)	-	Other Assets -
Kenaikan/ (Penurunan) dalam Liabilitas Operasi			Increase/ (Decrease) Operating Liabilities
- Kewajiban Segera	124.476.754	298.407.997	Accrued Expenses -
- Simpanan Nasabah	5.892.790.651	11.259.219.356	Deposits from Customers -
- Simpanan dari Bank Lain	7.412.602.003	3.174.541.875	Deposits from Other Banks -
- Liabilitas Lain-Lain	(16.547.076)	67.117.958	Other Liabilities -
Kas Bersih Diperoleh dari Aktivitas Operasi	(3.039.039.861)	6.967.330.347	Net Cash Provided by Operating Activities
ARUS KAS DARI AKTIVITAS INVESTASI			CASH FLOWS FROM INVESTING ACTIVITIES
- Pembelian Aset Tetap	(64.324.000)	(80.277.000)	Acquisition of Fixed Assets -
- Pembelian Aset Tak Berwujud	-	(10.000.000)	Acquisition of Intangible Assets -
Kas Bersih Diperoleh dari Aktivitas Investasi	(64.324.000)	(90.277.000)	Net Cash Provided by Investing Activities
ARUS KAS DARI AKTIVITAS PENDANAAN			CASH FLOWS FROM FINANCING ACTIVITIES
- Pembayaran Dividen	(400.000.000)	-	Dividend Paid -
Kas Bersih Diperoleh dari Aktivitas Pendanaan	(400.000.000)	-	Net Cash Provided by Financing Activities
KENAIKAN (PENURUNAN) BERSIH KAS DAN SETARA KAS DI:	(3.503.363.861)	6.877.053.347	NET INCREASE (DECREASE) CASH AND CASH EQUIVALENTS AT:
AWAL TAHUN	17.428.852.057	10.551.798.710	BEGINNING OF YEAR
AKHIR TAHUN	13.925.488.196	17.428.852.057	END OF YEAR
Kas dan setara kas terdiri dari:			Cash and cash equivalents consist of:
- Kas	260.039.200	303.713.100	Cash -
- Penempatan Pada Bank Lain			Placements with Other Banks -
- Giro Pada Bank Lain	8.180.782.728	9.940.254.005	Demand Deposits with Other Banks -
- Tabungan Pada Bank Lain	4.784.666.268	6.184.884.952	Saving Deposits -
- Deposito Berjangka (≤ 3 Bulan)	700.000.000	1.000.000.000	Time Deposits (≤ 3 Month) -
Jumlah	13.925.488.196	17.428.852.057	Total

Catatan atas laporan keuangan merupakan bagian yang tidak terpisahkan dari laporan keuangan secara keseluruhan

The accompanying notes to the financial statements from an integral part of these financial statements as a whole

1 UMUM

a Pendirian dan informasi umum

PT BPR Hari Depan ("Bank"), didirikan berdasarkan akta No. 171 tanggal 22 Oktober 1991 dari I Putu Chandra, SH, Notaris di Denpasar Anggaran Dasar telah mengalami beberapa kali perubahan. Perubahan terakhir Anggaran Dasar Bank dengan Akta No. 25 tanggal 30 Juli 2024, yang dibuat dihadapan I Putu Chandra, SH, Notaris di Denpasar Pernyataan Keputusan Rapat tersebut telah diterima dan dicatat di dalam Sistem Administrasi Badan Hukum, Kementerian Hukum dan Hak Asasi Manusia Republik Indonesia melalui suratnya No. AHU-004816.AH.01.02 tanggal 6 Agustus 2024.

Sesuai dengan Pasal 3 Anggaran Dasar Bank, tujuan Bank adalah menjalankan usaha dalam bidang Bank Perekonomian Rakyat, dengan melaksanakan kegiatan usaha antara lain:

- 1) Menghimpun dana dari masyarakat dalam bentuk deposito berjangka dan tabungan.
- 2) Memberikan kredit bagi pengusaha kecil dan/atau masyarakat perdesaan.

Ijin-ijin yang dimiliki oleh Bank adalah sebagai berikut:

- 1) Ijin melanjutkan usaha Bank Perekonomian Rakyat dengan Surat Keterangan No. Kep-058/KM.17/1992 dari Menteri Keuangan Republik Indonesia, Direktur Lembaga Keuangan, tanggal 27 Oktober 1992.
- 2) Nomor Induk Berusaha No. 9120008872786 tanggal 25 Juli 2022 dari Badan Penanaman Modal dan Perijinan Daerah, Pemerintah Kabupaten Denpasar.
- 3) NPWP Pusat No. 01.512.373.0-907.000 dari Departemen Keuangan Republik Indonesia Direktorat Jenderal Pajak.
- 4) NPWP Cabang No. 01.512.373.0-907.001 dari Departemen Keuangan Republik Indonesia Direktorat Jenderal Pajak.

b Susunan pengurus Direksi dan Dewan Komisaris Bank

Berdasarkan Akta No. 25 tanggal 30 Juli 2024, susunan pengurus Dewan Komisaris dan Direksi adalah sebagai berikut:

Dewan Komisaris

- | | |
|-------------------|--------------------------------|
| - Komisaris Utama | Ir.Ida Bagus Rai Budarsa |
| - Komisaris | Sang Kompiang Ratwiatma, SH.MM |

Direksi

- | | |
|------------------|-------------------------------|
| - Direktur Utama | Dewa Ayu Sri Wahyuningsih, SE |
| - Direktur | I Ketut Lebar Sujana, SE. |

c Pejabat Eksekutif

- | | | |
|---|----------------------------------|------------------------------------|
| - Kepala Cabang Gianyar/
Gianyar Branch Office | SK No.001/SK.DIR/HRD-BHD/V/2022 | Ida Bagus Rendra Wardana, SE |
| - Kabag Umum & HRD,IT/
Head of General, & HR ,IT | SK No.023/SK.DIR/HRD-BHD/X/2024 | Kadek Yudi Susila, S.Sos |
| - Pj. PE Audit Internal/
Acting Head of Internal Audit | SK No. 047/HRD-BHD/XII/2025 | Theresia Dwi Oktavia Damayanti, SE |
| - PE Kepatuhan dan Manajemen Risiko/
Compliance and Risk Management EO | SK No. 003/SK.DIR/HRD-BHD/V/2022 | I Wayan Juniarta,SH |

1 GENERAL

a The establishment of the Bank and general information

PT BPR Hari Depan (the "Bank"), was established by deed No. 171 dated October 22, 1991 from I Putu Chandra,SH, Notary in Denpasar The Articles of Associations have been amended several times. The latest amendment of the Bank's Articles of Association is by the Deed No. 25 dated Juli 30, 2024, of I Putu Chandra,SH, Notary in Denpasar. The Deed of The Meeting Decision Statement has been received and recorded in Legal Entity Administration System, Minister of Law and Human Right of the Republic of Indonesia, in its letter No. AHU-004816.AH.01.02 dated August 6, 2024.

In accordance with Article 3 of the Bank's Article of Association, the purpose of the Bank is to conduct rural bank business by conducting business activities such as:

- 1) Collecting funds from the public in the form of time deposit and saving deposits.
- 2) Providing loans for small entrepreneurs and/or rural communities.

The legals had been owned by The Bank are as follows:

- 1) Permission to continue the Rural Bank business based on Information Decree No. Kep-058/KM.17/1992 from Minister of Finance of the Republic of Indonesia, Director of Financial Institution, dated October 27,1992.
- 2) Company Registration Certificate No. 9120008872786 dated July 25, 2022 from State Ministry for Investment, Regional Government of Regional Investment and Licensing Agency, Denpasar Government.
- 3) Taxpayer Registration head offic No. 01.512.373.0-907.000 from Republic of Indonesia Department Directorates General Tax.
- 4) Taxpayer Registration brance offic No. 01.512.373.0-907.001 from Republic of Indonesia Department Directorates General Tax.

b Composition of the Board of Commissioners and Directors of the Bank

Based on Deed No. 25 dated July 30, 2024 composition of Board of Commissioners and Directors are as follows:

Board of Commissioners

- | | |
|------------------------|---|
| President Commissioner | - |
| Commissioner | - |

Directors

- | | |
|--------------------|---|
| President Director | - |
| Bussiness Director | - |

c Executive Officers

1 UMUM (LANJUTAN)

c Pejabat Eksekutif (Lanjutan)

- Pj. Kabag Operasional (Pusat/ Acting Head of Operational (Head Office)	SK No.021/SK.DIR/HRD-BHD/VIII/2025	I Wayan Angga Setiawan, SE
- Kabag Kredit dan Dana (Pusat/ Head of Loan and Funding (Head Office)	SK No.024/SK.DIR/HRD-BHD/X/2024	Kadek Suparwata, SE

d Jumlah Karyawan Bank

Jumlah karyawan Bank adalah sebagai berikut:

	Tetap/ Permanent	Tidak Tetap/ Non-Permanent	Jumlah/ Total	
- 2024	35	8	43	2024 -
- 2025	31	7	38	2025 -

e Tempat kedudukan Bank

- Kantor Pusat/ Head Office	: Jalan Hayam Wuruk No. 242, Sumerta Kelod, Denpasar Timur
- Kantor Cabang/ Branch Office	
- Gianyar	: Jl. Raya Batubulan No.63 A Sukawati, Gianyar

f Modal Saham

Perubahan modal dasar dan disetor bank berdasarkan Akta No. 57 tanggal 24 Mei 2019 yang dibuat dihadapan I Putu Chandra, SH, yaitu modal dasar bank menjadi Rp14.000.000.000,- (empat belas miliar rupiah), yang terdiri dari 14.000 (empat belas ribu) lembar saham masing-masing bernilai nominal Rp1.000.000,- (satu juta rupiah).

Modal dasar tersebut telah ditempatkan dan disetor sejumlah 14.000 (empat belas ribu) saham dengan nominal seluruhnya Rp14.000.000.000,- (empat belas miliar rupiah).

Komposisi kepemilikan saham adalah sebagai berikut:

1 lembar saham = 1.000.000

No Nama/ Name

1	Ir. Ida Bagus Rai Budarsa
2	Besantia Nugroho
3	Anggaraksa Arismunandar
4	Arisiti Atikara Nugroho
	Jumlah/ Total

1 GENERAL (CONTINUED)

c Executive Officers (Continued)

d Number of Bank's Employees

The number of Bank's employees are as follows:

e The location of Bank

f Share Capital

Changes in authorized and paid-up capital of the bank based on Deed No 57 dated May 24, 2019 of I Putu Chandra, SH, namely the authorized capital of the bank to Rp14.000.000.000 (fourteen billion rupiah), consisting of 14.000 (fourteen thousand) shares each valued at Rp1.000.000 (one million rupiah).

The authorized capital, 14.000 (fourteen thousand) shares have been issued and paid up to the nominal value of Rp14.000.000.000,- (fourteen billion rupiah).

The composition of share ownership as follows:

1 shares = 1.000.000

Jumlah lembar saham/ Number of Shares	Persentase kepemilikan/ Percentage of ownership	Jumlah nilai nominal/ Total amount of shares
9.100	65,00%	9.100.000.000
2.800	20,00%	2.800.000.000
1.050	7,50%	1.050.000.000
1.050	7,50%	1.050.000.000
14.000	100,00%	14.000.000.000

2 INFORMASI KEBIJAKAN AKUNTANSI MATERIAL

Kebijakan akuntansi yang penting yang diterapkan secara konsisten dalam penyusunan laporan keuangan adalah sebagai berikut:

a Dasar penyusunan laporan keuangan

Laporan keuangan ini disusun sesuai dengan Standar Akuntansi Keuangan Entitas Privat (SAK EP) yang berlaku efektif mulai 1 Januari 2025. dapat dibandingkan secara wajar.

Mata uang pelaporan yang digunakan untuk penyusunan laporan keuangan adalah mata uang Rupiah (Rp).

Laporan keuangan disusun atas dasar akrual dan berdasarkan nilai historis, kecuali beberapa akun tertentu disusun berdasarkan pengukuran lain sebagaimana diuraikan dalam kebijakan masing-masing akun tersebut.

Laporan arus kas disusun dengan menggunakan metode langsung dengan mengelompokkan arus kas dalam aktivitas operasi, investasi, dan pendanaan.

b Kas dan setara kas

Kas adalah mata uang kertas dan logam, baik Rupiah maupun valuta asing, yang masih berlaku sebagai alat pembayaran yang sah.

Kas dan setara kas terdiri dari kas, giro pada Bank Indonesia dan bank lain dan fasilitas Simpanan Bank Indonesia, yang jatuh tempo dalam waktu 3 (tiga) bulan sejak tanggal perolehan, sepanjang tidak digunakan sebagai jaminan atas pinjaman yang diterima serta tidak dibatasi penggunaannya.

c Pendapatan bunga yang akan diterima

Pendapatan bunga yang akan diterima dinyatakan sebesar bunga dari kredit dengan kualitas lancar (*performing*) yang telah diakui sebagai pendapatan tetapi belum diterima pembayarannya. Termasuk dalam pengertian ini adalah pengakuan pendapatan bunga dari penempatan pada bank lain.

d Penempatan pada bank lain

Penempatan pada bank lain terdiri dari:

- Giro dan Tabungan

Dana pada bank lain yang sifatnya sangat likuid, berjangka pendek dan dengan cepat dapat dijadikan kas dalam jumlah tertentu tanpa menghadapi risiko perubahan nilai yang signifikan bertujuan untuk menunjang aktivitas operasional.

- Deposito Berjangka

Penanaman dana bank pada bank lain, dalam bentuk deposito berjangka, dan lain-lain yang sejenis, yang dimaksudkan untuk memperoleh penghasilan.

Penempatan pada bank lain diukur pada biaya perolehan diamortisasi dengan menggunakan metode suku bunga efektif dikurangi cadangan kerugian penurunan nilai.

2 INFORMATION OF MATERIAL ACCOUNTING POLICIES

The significant accounting policies that are consistently applied in the preparation of the financial statements are as follows:

a Basis preparation of financial statements

These financial statements have been prepared in accordance with the Indonesian Financial Accounting Standards for Private Entities (SAK EP), which became effective on January 1, 2025.

The reporting currency used in the preparation of the financial statements in Indonesian Rupiah (IDR).

The financial statements were prepared under the accrual basis of accounting and based on historical cost, except for certain accounts which are prepared based on other basis as described in the related accounting policies.

The statement of cash flows were prepared using direct method by classifying the cash flows into operating, investing, and financing activities.

b Cash and cash equivalents

Cash is the currency of paper and metal, both Rupiah and foreign currency, which is still valid as a valid payment instrument.

Cash and cash equivalents consist of cash, current accounts with Bank Indonesia and other banks, placements with Bank Indonesia Deposits Facility maturing within 3 (three) months from the acquisition date, and not used as collateral for borrowing and not for restricted in use.

c Interest receivable

The interest income to be received is stated at interest from the credit with the current quality (*performing*) which has been recognized as income but not yet received the payment. Included in this sense is the recognition of interest income from placements with other banks.

d Placements with other banks

Placements with other banks consists of:

- Demand Deposits and Saving Deposits

Funds in other banks that are very liquid, short-term and can quickly be used as cash in a certain amount without facing the risk of significant value changes aims to support operational activities.

- Time Deposits

Placement of bank funds with other banks, in the form of time deposits, and others of a kind, which is intended to earn income.

Placements with other banks are measured at amortized cost using the effective interest method, less allowance for impairment losses.

2 INFORMASI KEBIJAKAN AKUNTANSI MATERIAL (LANJUTAN)

e Kredit yang diberikan

Kredit yang diberikan adalah penyediaan uang atau tagihan yang dapat dipersamakan dengan itu, berdasarkan persetujuan atau kesepakatan pinjam-meminjam dengan debitur yang mewajibkan debitur untuk melunasi utangnya setelah jangka waktu tertentu dengan imbalan bunga.

Kredit diakui pada saat awal sebesar jumlah yang dicairkan, setelah dikurangi dengan biaya transaksi yang dapat diatribusikan secara langsung.

Setelah pengakuan awal, kredit diukur pada biaya perolehan diamortisasi, yaitu jumlah tercatat awal dikurangi dengan pelunasan pokok, ditambah atau dikurangi dengan amortisasi kumulatif menggunakan metode suku bunga efektif atas selisih antara jumlah awal dan jumlah pada saat jatuh tempo, serta dikurangi dengan cadangan kerugian penurunan nilai (baik secara langsung maupun melalui akun cadangan) untuk kerugian kredit atau jumlah yang tidak dapat ditagih.

Kredit Sindikasi (*Syndicated Loans*) adalah kredit yang diberikan secara bersama-sama oleh dua (2) bank atau lebih atau perusahaan pembiayaan lainnya dengan pembagian dana, risiko, serta pendapatan (bunga dan provisi/komisi) sesuai dengan porsi kepesertaan masing-masing anggota sindikasi. Kredit sindikasi juga disebut sebagai kredit dalam rangka pembiayaan bersama.

Kredit Penerusan (*Channeling Loans*) adalah kredit yang seluruh dananya berasal dari pemerintah atau pihak penyedia dana lainnya dan diberikan untuk sektor usaha/debitur tertentu yang ditetapkan oleh pihak penyedia dana. BPR tidak menanggung risiko atas kredit tersebut, dan untuk tugas tersebut BPR menerima imbalan jasa berupa fee atau bagian dari bunga. Kredit Penerusan (*Channeling Loans*) tidak diakui sebagai kredit yang diberikan, melainkan dicatat dalam rekening administratif (*off-balance sheet*) serta diungkapkan pada Catatan atas Laporan Keuangan. Hal ini disebabkan dalam praktiknya BPR tidak memiliki kewenangan untuk memutus pemberian kredit.

Kredit *Executing* (Pengelolaan Kredit) adalah kredit yang seluruh atau sebagian dananya berasal dari pemerintah atau pihak penyedia dana lainnya dan sebagian lagi berasal dari BPR. Dalam hal ini, BPR bertindak sebagai pengelola atas seluruh kredit tersebut. Sumber dana dan risiko kredit yang ditanggung oleh BPR ditetapkan berdasarkan perjanjian dengan pihak penyedia dana.

Kredit yang diberikan disajikan dalam pos tersendiri dalam laporan posisi keuangan sebesar biaya perolehan diamortisasi. Kredit sindikasi disajikan berdasarkan porsi Kredit yang risikonya ditanggung BPR, termasuk biaya transaksi yang terkait dengan porsi Kredit dimaksud. Kredit *Executing* (kelolaan) disajikan pada pos "Kredit yang Diberikan" berdasarkan porsi Kredit yang risikonya ditanggung BPR termasuk biaya transaksi yang terkait dengan porsi Kredit dimaksud.

Restrukturisasi Kredit adalah upaya perbaikan yang dilakukan oleh BPR dalam kegiatan perkreditan terhadap debitur yang mengalami kesulitan dalam memenuhi kewajibannya.

2 INFORMATION OF MATERIAL ACCOUNTING POLICIES (CONTINUED)

e *Loans*

Loans are the provision of funds or claims equivalent thereto, based on an agreement with a debtor that requires the debtor to repay the obligation within a specified period of time, together with interest as compensation.

Loans are initially recognized at the amount disbursed, net of any transaction costs that are directly attributable.

Subsequent to initial recognition, loans are measured at amortized cost, which is the initial carrying amount minus principal repayments, plus or minus cumulative amortization using the effective interest method of the difference between the initial amount and the maturity amount, and less any allowance for impairment losses (either directly or through the use of an allowance account) for credit losses or uncollectible amounts.

Syndicated Loans are loans jointly extended by two (2) or more banks or other financing institutions, in which funds, risks, and income (interest and fees/commissions) are shared proportionally based on each syndicate member's participation. Syndicated loans are also referred to as joint financing loans.

Channeling Loans are loans in which all funds are provided by the government or other funding providers and are allocated to specific business sectors/debtors as determined by the funding provider. The BPR does not bear the credit risk, and for carrying out this function, the BPR receives compensation in the form of fees or a share of the interest. Channeling Loans are not recognized as loans granted, but are recorded in administrative accounts (off-balance sheet) and disclosed in the Notes to the Financial Statements. This treatment is applied because, in practice, the BPR does not have the authority to approve the loan disbursement.

Executing Loans (Loan Management) are loans in which all or part of the funds are provided by the government or other funding providers, with the remaining portion funded by the BPR. In this arrangement, the BPR acts as the manager of the entire loan. The sources of funds and the credit risk borne by the BPR are determined based on the agreement with the funding provider.

Loans are presented as a separate line item in the statement of financial position at amortized cost. Syndicated loans are presented based on the portion of loans for which the BPR bears the risk, including transaction costs attributable to such portion. Executing loans (managed loans) are presented under "Loans" based on the portion of loans for which the BPR bears the risk, including transaction costs attributable to such portion.

Loan Restructuring is an improvement effort undertaken by the BPR in its lending activities for debtors experiencing difficulties in meeting their obligations.

2 INFORMASI KEBIJAKAN AKUNTANSI MATERIAL (LANJUTAN)

e Kredit yang diberikan (Lanjutan)

- Penjadwalan Kembali adalah salah satu bentuk restrukturisasi kredit yang dilakukan melalui perubahan jadwal pembayaran kewajiban debitur atau perubahan jangka waktu kredit.
- Persyaratan Kembali adalah salah satu bentuk restrukturisasi kredit yang dilakukan melalui, antara lain: (a) perubahan jumlah pembayaran atau angsuran; (b) perubahan jangka waktu; (c) penurunan suku bunga kredit; (d) penghapusan sebagian kewajiban.
- Penataan Kembali adalah salah satu bentuk restrukturisasi kredit yang dilakukan melalui, antara lain, penambahan fasilitas kredit BPR atau konversi seluruh atau sebagian tunggakan angsuran menjadi pokok kredit baru, yang dapat disertai dengan penjadwalan kembali atau persyaratan kembali.

Jika BPR merevisi estimasi pembayaran atau penerimaan, BPR menyesuaikan jumlah tercatat aset keuangan atau liabilitas keuangan (atau kelompok instrumen keuangan) untuk mencerminkan arus kas aktual dan estimasi arus kas yang direvisi. BPR menghitung ulang jumlah tercatat dengan mendiskontokan estimasi arus kas masa depan menggunakan suku bunga efektif orisinal instrumen keuangan. Penyesuaian tersebut diakui sebagai penghasilan atau beban dalam laba rugi pada tanggal revisi.

Dalam perhitungan nilai kini arus kas berdasarkan persyaratan yang baru, BPR wajib menggunakan tingkat bunga efektif dari kredit awal (*original interest rate*) sebelum restrukturisasi sebagai tingkat diskonto. Jika aset keuangan tersebut memiliki suku bunga variabel, maka tingkat diskonto yang digunakan untuk mengukur kerugian penurunan nilai adalah suku bunga efektif kini yang ditentukan berdasarkan kontrak.

Selisih kurang antara perubahan estimasi arus kas atas restrukturisasi kredit dibandingkan dengan nilai tercatat diperhitungkan sebagai kerugian kredit. Kredit restrukturisasi disajikan sebagai bagian dari pos Kredit yang Diberikan.

Kredit diklasifikasikan sebagai *non-performing* pada saat pokok pinjaman telah melewati jatuh tempo dan/atau ketika manajemen berpendapat bahwa penerimaan atas pokok kredit atau bunga kredit mulai tidak lancar. Penghasilan bunga dari kredit yang telah diklasifikasikan sebagai *non-performing* tidak diakui, dan hanya diakui sebagai penghasilan pada saat benar-benar diterima.

Agunan digunakan untuk memitigasi risiko kredit dan kebijakan mitigasi risiko menentukan jenis agunan yang dapat diterima oleh Bank. Umumnya, jenis agunan yang diterima Bank untuk memitigasi risiko kredit antara lain berupa deposito berjangka, tanah dan bangunan, serta kendaraan bermotor.

Umumnya, agunan diperlukan dalam setiap pemberian kredit sebagai sumber terakhir pelunasan kredit (*secondary source of credit repayment*) sekaligus sebagai salah satu bentuk mitigasi risiko kredit. Sumber utama pelunasan kredit tetap berasal dari hasil usaha debitur.

Penghapusbukuan Kredit (Hapus Buku) adalah tindakan administratif BPR untuk memindahkan nilai kredit yang dilaporkan pada laporan posisi keuangan tanpa mengurangi hak tagih BPR kepada debitur sesuai kontrak. Pada saat kredit dihapus buku, BPR telah membentuk Cadangan Kerugian Penurunan Nilai (CKPN) sebesar 100%.

2 INFORMATION OF MATERIAL ACCOUNTING POLICIES (CONTINUED)

e Loans (Continued)

- *Rescheduling* is a form of loan restructuring carried out by modifying the repayment schedule of the debtor's obligations or by extending the loan term.
- *Reconditioning* is a form of loan restructuring carried out through, among others: (a) modification of the amount of installments or payments; (b) extension of the loan term; (c) reduction of the loan interest rate; (d) partial write-off of obligations.
- *Restructuring* is a form of loan restructuring carried out through, among others, the granting of additional loan facilities by the BPR or the conversion of all or part of accrued interest arrears into a new loan principal, which may be accompanied by rescheduling or reconditioning.

If the BPR revises its estimates of payments or receipts, it adjusts the carrying amount of the financial asset or financial liability (or group of financial instruments) to reflect the actual and revised estimated cash flows. The BPR recalculates the carrying amount by discounting the estimated future cash flows using the instrument's original effective interest rate. The adjustment is recognized as income or expense in profit or loss at the date of the revision.

In calculating the present value of cash flows under the new terms, the BPR is required to use the effective interest rate of the original loan (original interest rate) prior to restructuring as the discount rate. If the financial asset carries a variable interest rate, the discount rate used to measure impairment loss is the current effective interest rate as determined under the contract.

The shortfall between the revised estimated cash flows from loan restructuring and the carrying amount is recognized as a credit loss. Restructured loans are presented as part of Loans.

Loans are classified as non-performing when the principal is past due and/or when management considers that the collection of loan principal or interest has become doubtful. Interest income on loans classified as non-performing is not accrued and is recognized as income only when actually received.

Collateral is used to mitigate credit risk, and the Bank's risk mitigation policy determines the types of collateral that may be accepted. In general, the types of collateral accepted by the Bank to mitigate credit risk include time deposits, land and buildings, and motor vehicles.

In general, collateral is required for each loan granted as the secondary source of credit repayment and as a form of credit risk mitigation. The primary source of loan repayment remains the debtor's business operations.

Loan Write-off is an administrative action by the BPR to reclassify the reported amount in the statement of financial position without reducing the BPR's contractual right to collect from the debtor. At the time of the loan write-off, the BPR has established an allowance for impairment losses (CKPN) at 100%.

2 INFORMASI KEBIJAKAN AKUNTANSI MATERIAL (LANJUTAN)

e Kredit yang diberikan (Lanjutan)

Kriteria penghapusbukuan kredit kepada debitur adalah sebagai berikut:

- Kriteria yang memiliki kualitas macet;
- Fasilitas kredit telah dibentuk cadangan kerugian penurunan nilai aset sebesar 100% dari pokok kredit;
- Hapus buku dilakukan terhadap seluruh kewajiban kredit, sehingga penghapusbukuan tidak diperkenankan dilakukan hanya atas sebagian kredit (partial write-off);
- Telah dilakukan berbagai upaya penagihan dan pemulihan, namun tidak berhasil;
- Usaha debitur sudah tidak mempunyai prospek atau kinerja debitur buruk atau tidak ada kemampuan membayar.

f Cadangan Kerugian Penurunan Nilai

Penempatan pada bank lain diakui pada saat awal sebesar nilai wajar ditambah biaya transaksi yang dapat diatribusikan secara langsung. Setelah pengakuan awal, penempatan pada bank lain diukur pada biaya perolehan diamortisasi dengan menggunakan metode suku bunga efektif, dikurangi dengan cadangan kerugian penurunan nilai (CKPN) apabila terdapat bukti objektif penurunan nilai.

Penempatan pada bank lain yang berada dalam batas penjaminan Lembaga Penjamin Simpanan (LPS) tidak memerlukan pembentukan CKPN, karena risiko kerugian dianggap tidak material. Namun, apabila saldo penempatan melebihi batas penjaminan LPS, maka atas kelebihanannya tetap dilakukan evaluasi penurunan nilai sesuai dengan kondisi dan informasi yang tersedia pada tanggal pelaporan.

Kredit yang diberikan diturunkan nilainya dan kerugian penurunan nilai telah terjadi, jika dan hanya jika terdapat bukti objektif mengenai penurunan nilai sebagai akibat dari satu atau lebih peristiwa yang terjadi setelah pengakuan awal aset tersebut (peristiwa yang merugikan), dan peristiwa yang merugikan tersebut berdampak pada estimasi arus kas masa depan dari aset keuangan atau kelompok aset keuangan yang dapat diestimasi secara andal.

Bukti objektif penurunan nilai yang dimaksud adalah sebagai berikut:

- Kesulitan keuangan signifikan yang dialami debitur;
- Wanprestasi atau tunggakan pembayaran pokok dan/atau bunga;
- Pemberian keringanan oleh BPR kepada debitur, yang tidak akan diberikan jika debitur tidak mengalami kesulitan keuangan;
- Kemungkinan besar bahwa debitur akan dinyatakan pailit atau melakukan reorganisasi keuangan lainnya;
- Hilangnya pasar aktif untuk aset keuangan akibat kesulitan keuangan; atau
- Data yang dapat diobservasi yang mengindikasikan adanya penurunan yang dapat diukur atas estimasi arus kas masa depan, termasuk memburuknya status pembayaran debitur atau kondisi ekonomi nasional dan lokal yang berkorelasi dengan wanprestasi.

2 INFORMATION OF MATERIAL ACCOUNTING POLICIES (CONTINUED)

e Loans (Continued)

The criteria for loan write-off to debtors are as follows:

- "Loss" loan category;
- Loan facility has been provided with 100% provision from the loan principal;
- Loan write-off is carried out for the entire loan obligation; therefore, partial write-offs are not permitted;
- Collection and recovery efforts have been performed, but the results are unsuccessful;
- The debtor's business has no prospect or performance is bad or they do not have the ability to repay the loan.

f Allowance for Impairment Losses

Placements with other banks are initially recognized at fair value plus any directly attributable transaction costs. Subsequent to initial recognition, placements with other banks are measured at amortized cost using the effective interest method, less an allowance for impairment losses (CKPN) when there is objective evidence of impairment.

Placements with other banks that are within the coverage limit of the Indonesia Deposit Insurance Corporation (LPS) do not require the establishment of an allowance for impairment losses, as the credit risk is considered immaterial. However, if the placement balance exceeds the LPS guarantee limit, the excess amount is subject to impairment assessment based on conditions and information available at the reporting date.

Loans are considered impaired and an impairment loss has been incurred if, and only if, there is objective evidence of impairment as a result of one or more events that occurred after the initial recognition of the asset (a loss event), and that loss event has an impact on the estimated future cash flows of the financial asset or group of financial assets that can be reliably estimated.

Objective evidence of impairment includes the following:

- Significant financial difficulty of the debtor;
- Default or delinquency in payments of principal and/or interest;
- Concessions granted by the BPR to the debtor that would not otherwise be considered if the debtor were not experiencing financial difficulty;
- It becomes probable that the debtor will enter bankruptcy or other financial reorganization;
- The disappearance of an active market for the financial asset due to financial difficulties; or
- Observable data indicating that there is a measurable decrease in the estimated future cash flows, including adverse changes in the payment status of debtors or national and local economic conditions that correlate with defaults.

2 INFORMASI KEBIJAKAN AKUNTANSI MATERIAL (LANJUTAN)
f Cadangan Kerugian Penurunan Nilai (Lanjutan)

Jika terdapat bukti objektif bahwa kerugian penurunan nilai telah terjadi atas pinjaman yang diberikan dan piutang atau investasi dimiliki hingga jatuh tempo yang dicatat pada biaya perolehan diamortisasi, maka jumlah kerugian tersebut diukur sebagai selisih antara jumlah tercatat aset dan nilai kini estimasi arus kas masa depan (tidak termasuk kerugian kredit masa depan yang belum terjadi) yang didiskonto menggunakan suku bunga efektif awal dari aset tersebut (yaitu suku bunga efektif yang dihitung pada saat pengakuan awal). Jumlah tercatat aset tersebut dikurangi, baik secara langsung maupun menggunakan akun cadangan. Jumlah kerugian yang terjadi diakui pada laba rugi.

Entitas pertama kali menentukan bahwa terdapat bukti objektif mengenai penurunan nilai secara individual atas aset keuangan yang signifikan secara individual, dan secara individual atau kolektif untuk aset keuangan yang tidak signifikan secara individual. Jika entitas menentukan bahwa tidak terdapat bukti objektif mengenai penurunan nilai atas aset keuangan yang dinilai secara individual, terlepas aset keuangan tersebut signifikan atau tidak, maka entitas memasukkan aset tersebut ke dalam kelompok aset keuangan yang memiliki karakteristik risiko kredit yang serupa dan menilai penurunan nilai kelompok tersebut secara kolektif. Aset yang penurunan nilainya dinilai secara individual, dan untuk itu kerugian penurunan nilai diakui atau tetap diakui, tidak termasuk dalam penilaian penurunan nilai secara kolektif.

Jika, pada periode selanjutnya, jumlah kerugian penurunan nilai berkurang dan pengurangan tersebut dapat dikaitkan secara objektif dengan peristiwa yang terjadi setelah penurunan nilai diakui (seperti meningkatnya peringkat kredit debitur), maka kerugian penurunan nilai yang diakui sebelumnya dibalik, baik secara langsung, atau dengan menyesuaikan akun cadangan. Pembalikan tersebut tidak dapat mengakibatkan jumlah tercatat aset keuangan melebihi biaya perolehan diamortisasi sebelum adanya pengakuan penurunan nilai pada tanggal pembalikan dilakukan. Jumlah pembalikan aset keuangan diakui dalam laba rugi.

Kriteria evaluasi penurunan nilai:

- 1) Secara Individual
 - a) BPR menentukan tingkat signifikansi kredit yang akan dievaluasi secara individual yang disertai dengan dokumentasi yang memadai yang harus dikaji ulang secara periodik. Pada umumnya aset keuangan yang dinilai secara individu dihitung untuk eksposur yang besar. BPR menentukan nilai eksposur besar sesuai dengan kompleksitas usahanya.
 - b) Estimasi jumlah kerugian aset keuangan didasarkan pada seluruh informasi yang tersedia dan *experienced credit judgment*, serta memperhatikan berbagai faktor seperti:
 - (1) kinerja debitur;
 - (2) kekuatan finansial dan kemampuan debitur untuk membayar kembali kewajiban (*repayment capacity*) termasuk kemampuan debitur menghasilkan arus kas yang cukup selama tenor kredit;
 - (3) jenis dan jumlah agunan termasuk aspek legalitas;
 - (4) ketersediaan garansi atau jaminan;
 - (5) prospek usaha debitur di masa mendatang.
 - c) Frekuensi *rollover* kredit dapat menjadi indikator terdapat bukti objektif penurunan nilai.

2 INFORMATION OF MATERIAL ACCOUNTING POLICIES (CONTINUED)
f Allowance for Impairment Losses (Continued)

If there is objective evidence that an impairment loss has been incurred on loans, receivables, or held-to-maturity investments measured at amortized cost, the amount of the loss is measured as the difference between the asset's carrying amount and the present value of estimated future cash flows (excluding future credit losses that have not yet occurred), discounted at the asset's original effective interest rate (i.e., the effective interest rate determined at initial recognition). The carrying amount of the asset is reduced either directly or through the use of an allowance account. The amount of the impairment loss is recognized in profit or loss.

The entity first assesses whether there is objective evidence of impairment of a financial asset that is individually significant, and individually or collectively for financial assets that are not individually significant. If the entity determines that there is no objective evidence of impairment for an individually assessed financial asset, regardless of whether it is significant or not, the asset is included in a group of financial assets with similar credit risk characteristics and is assessed for impairment collectively. Financial assets that are individually assessed for impairment and for which an impairment loss is recognized or continues to be recognized are not included in a collective assessment of impairment.

If, in a subsequent period, the amount of the impairment loss decreases and the decrease can be objectively related to an event occurring after the impairment was recognized (such as an improvement in the debtor's credit rating), the previously recognized impairment loss is reversed, either directly or by adjusting the allowance account. The reversal shall not result in the carrying amount of the financial asset exceeding its amortized cost that would have been determined had no impairment been recognized at the date the impairment is reversed. The amount of the reversal is recognized in profit or loss.

Criteria for impairment assessment:

- 1) On an Individual Basis
 - a) *The BPR determines the level of significance of loans to be assessed on an individual basis, supported by adequate documentation that must be reviewed periodically. In general, financial assets assessed individually are calculated for large exposures. The BPR determines the threshold for large exposures in accordance with the complexity of its operations.*
 - b) *The estimation of financial asset impairment losses is based on all available information and experienced credit judgment, while taking into account various factors such as:*
 - (1) *the performance of the debtor;*
 - (2) *the financial strength and the debtor's repayment capacity, including the ability to generate sufficient cash flows during the loan tenor to meet contractual obligations;*
 - (3) *the type and amount of collateral, including its legal enforceability;*
 - (4) *availability of warranty or guarantee;*
 - (5) *the debtor's future business prospects.*
 - c) *The frequency of loan rollovers may serve as an indicator of the existence of objective evidence of impairment.*

2 INFORMASI KEBIJAKAN AKUNTANSI MATERIAL (LANJUTAN)
f Cadangan Kerugian Penurunan Nilai (Lanjutan)

- 2) Secara Kolektif
- a) BPR mengelompokkan kredit yang akan dinilai secara kolektif berdasarkan kesamaan karakteristik risiko kredit yang mengindikasikan kemampuan debitur untuk membayar seluruh kewajiban yang jatuh tempo sesuai persyaratan kontrak. Sebagai contoh, kredit dapat dikelompokkan berdasarkan satu atau lebih karakteristik berikut ini:
- (1) estimasi probabilitas terjadinya gagal bayar atau peringkat risiko kredit;
 - (2) tipe (apakah modal kerja atau konsumsi);
 - (3) lokasi geografis;
 - (4) tipe jaminan;
 - (5) status tunggakan dan/atau jatuh tempo; atau
 - (6) sektor ekonomi.
- b) Pengelompokkan kredit berdasarkan kesamaan karakteristik tersebut harus disertai dengan dokumentasi yang memadai yang dikaji ulang secara periodik.

Periode evaluasi penurunan nilai

- 1) Setiap akhir bulan atau paling lambat setiap akhir triwulan, BPR mengevaluasi apakah terdapat bukti objektif bahwa kredit atau kelompok kredit mengalami penurunan nilai.
- 2) Dalam hal BPR melakukan evaluasi setiap akhir triwulan, namun terdapat bukti objektif terjadinya penurunan nilai sebelum tanggal evaluasi berikutnya, maka BPR mengestimasi kembali arus kas masa datang dan CKPN untuk kredit tersebut.

Teknik evaluasi penurunan nilai

- 1) Secara Individual
BPR dapat menggunakan beberapa teknik evaluasi penurunan nilai dan mengukur kerugian penurunan nilai, antara lain:
 - a) *Discounted cash flow*
Kredit yang telah mengalami penurunan nilai dicatat berdasarkan jumlah yang didiskonto (*discounted value*) dan bukan berdasarkan nilai buku, karena BPR tidak akan dapat memperoleh kembali seluruh jumlah kredit yang telah diberikan kepada debitur. Jumlah yang didiskonto (*discounted value*) diperoleh dengan mengestimasi arus kas masa datang (mencakup pembayaran pokok dan bunga) yang didiskonto menggunakan suku bunga efektif awal dari kredit.
 - b) Estimasi nilai yang dapat direalisasikan dari agunan
 - (1) Kredit yang telah mengalami penurunan nilai juga dapat dicatat berdasarkan jumlah yang dapat diperoleh kembali (*recoverable value*).
 - (2) Dalam menentukan jumlah kredit yang dapat diperoleh kembali, BPR dapat memperhitungkan arus kas masa datang dari pengambilalihan agunan, yaitu jika memenuhi salah satu kondisi berikut:
 - (a) kredit bersifat *collateral dependent*, yaitu jika pelunasan kredit hanya bersumber dari agunan;
 - (b) sulit untuk menentukan jumlah dan saat penerimaan arus kas masa datang yang berasal dari pokok kredit dan/atau bunga dengan andal;

2 INFORMATION OF MATERIAL ACCOUNTING POLICIES (CONTINUED)
f Allowance for Impairment Losses (Continued)

- 2) On a Collective Basis
- a) The BPR groups loans to be assessed collectively based on similar credit risk characteristics that indicate the debtor's ability to repay all amounts due in accordance with the contractual terms. For example, loans may be grouped based on one or more of the following characteristics:
- (1) the estimated probability of default or credit risk rating;
 - (2) the type of loan (whether for working capital or consumption);
 - (3) geographical location;
 - (4) type of collateral;
 - (5) delinquency status and/or maturity; or
 - (6) economic sector.
- b) The grouping of loans based on such similar characteristics must be supported by adequate documentation that is reviewed periodically.

Impairment assessment period

- 1) At each month-end, or at the latest at each quarter-end, the BPR assesses whether there is objective evidence that a loan or a group of loans is impaired.
- 2) In cases where the BPR performs evaluations at the end of each quarter, but objective evidence of impairment arises before the next evaluation date, the BPR shall re-estimate the future cash flows and the allowance for impairment losses (CKPN) for the respective loan.

Impairment evaluation techniques.

- 1) On an Individual Basis
The BPR may use several techniques to evaluate impairment and measure impairment losses, including:
 - a) *Discounted cash flow*
Loans that are impaired are recorded at their discounted value rather than at their book value, as the BPR will not be able to recover the full amount of loans previously granted to the debtor. The discounted value is determined by estimating the future cash flows (including principal and interest payments), discounted using the loan's original effective interest rate.
 - b) *Estimated Recoverable Value of Collateral*
 - (1) Loans that are impaired may also be measured based on their recoverable value.
 - (2) In determining the recoverable amount of loans, the BPR may take into account future cash flows from the realization of collateral, provided that one of the following conditions is met:
 - (a) the loan is collateral-dependent, meaning that repayment of the loan relies solely on the collateral;
 - (b) it is difficult to reliably determine the amount and timing of future cash flows arising from the loan principal and/or interest; and/or

2 INFORMASI KEBIJAKAN AKUNTANSI MATERIAL (LANJUTAN)
f Cadangan Kerugian Penurunan Nilai (Lanjutan)

- (c) pengambilalihan agunan kemungkinan besar terjadi dan didukung dengan aspek legal pengikatan agunan.
- (3) Bukti dari estimasi nilai yang dapat direalisasikan merujuk pada harga pelepasan agunan (*net proceed*) setelah dikurangi biaya-biaya untuk pelepasan.

c) Dalam hal BPR telah menghitung CKPN individu dengan pendekatan *discounted cash flow*, dan kemudian diperoleh fakta bahwa debitur tidak memiliki kemampuan membayar, maka BPR menghitung CKPN individu dengan pendekatan agunan. CKPN yang dibentuk dengan pendekatan agunan minimal sama dengan CKPN yang telah dibentuk sebelumnya.

2) Secara Kolektif

Evaluasi penurunan nilai terhadap kelompok kredit dilakukan berdasarkan estimasi arus kas kontraktual masa datang dan tingkat kerugian historis (*historical loss rate* atau *historical net charge-off rate*) dari kelompok kredit.

BPR dapat menggunakan pendekatan metode statistik dalam menetapkan tingkat kerugian kelompok kredit, yaitu:

- a) *Probability of Default (PD)*
Probability of Default, yaitu tingkat kemungkinan kegagalan debitur memenuhi kewajiban yang dapat diukur berdasarkan beberapa pendekatan, antara lain *Migration Analysis*, *Roll Rates*, atau metode lainnya.
- b) *Loss Given Default*
Loss Given Default yaitu besarnya tingkat kerugian yang diakibatkan kegagalan debitur memenuhi kewajiban, yang dapat diukur berdasarkan beberapa pendekatan, antara lain *Expected Recoveries*, *Collateral Shortfall*, atau metode lainnya.

Nilai CKPN didapatkan dari perkalian antara nilai *PD*, *LGD*, dan *outstanding kredit (exposure at default/EAD)*.

$$\text{Penurunan nilai} = \text{PD} \times \text{LGD} \times \text{EAD}$$

CKPN kredit disajikan sebagai pos pengurang dari pos Kredit sebesar selisih antara nilai tercatat kredit dengan nilai kini estimasi arus kas masa datang yang didiskonto menggunakan suku bunga efektif awal dari kredit tersebut. Kerugian penurunan nilai kredit disajikan sebagai beban operasional pada pos "beban kerugian penurunan nilai - kredit".

g Penyisihan Penghapusan Kualitas Aset (PPKA)

BPR menghitung Penyisihan Penghapusan Kualitas Aset (PPKA) sesuai dengan Peraturan Otoritas Jasa Keuangan (POJK) mengenai kualitas aset BPR. Apabila nilai PPKA lebih besar dari CKPN yang dibentuk BPR sesuai dengan SAK EP, maka selisih nilai PPKA dengan CKPN menjadi faktor pengurang dalam perhitungan modal inti BPR.

Berdasarkan POJK 1 Tahun 2024 Pasal 19, menyebutkan bahwa BPR wajib menghitung PPKA berupa PPKA umum dan PPKA khusus untuk masing-masing aset produktif.

2 INFORMATION OF MATERIAL ACCOUNTING POLICIES (CONTINUED)
f Allowance for Impairment Losses (Continued)

- (c) the takeover of collateral is highly probable and supported by the legal enforceability of the collateral arrangement.

(3) Evidence of the estimated recoverable value refers to the net proceeds from the disposal of collateral, after deducting the costs incurred for the disposal.

c) In the event that the BPR has calculated individual impairment allowances (CKPN) using the discounted cash flow approach, and it is subsequently determined that the debtor is unable to repay, the BPR recalculates the individual impairment allowances using the collateral-based approach. The allowance established under the collateral-based approach shall be at least equal to the allowance previously recognized.

2) On a Collective Basis

Impairment evaluation of loan groups is carried out based on the estimation of future contractual cash flows and the historical loss rate (or historical net charge-off rate) of the loan group.

The BPR may apply a statistical method approach in determining the loss rate of loan groups, namely:

- a) *Probability of Default (PD)*
Probability of Default, which represents the likelihood that a debtor will fail to meet its obligations, can be measured using several approaches, including *Migration Analysis*, *Roll Rates*, or other methods.
- b) *Loss Given Default*
Loss Given Default, which represents the magnitude of losses incurred when a debtor fails to meet its obligations, can be measured using several approaches, including *Expected Recoveries*, *Collateral Shortfall*, or other methods.

The allowance for impairment losses (CKPN) is determined by multiplying the *PD*, *LGD*, and the *outstanding loan (exposure at default/EAD)*.

$$\text{Impairment Loss} = \text{PD} \times \text{LGD} \times \text{EAD}$$

The allowance for impairment losses on loans (CKPN) is presented as a deduction from Loans, measured as the difference between the carrying amount of the loans and the present value of estimated future cash flows discounted at the loans' original effective interest rate. Impairment losses on loans are presented as operating expenses under "impairment loss expenses – loans."

g Allowance for Asset Quality Decline

The BPR calculates the Allowance for Asset Quality Decline (PPKA) in accordance with the Financial Services Authority (OJK) Regulation on BPR asset quality. If the amount of PPKA is greater than the allowance for impairment losses (CKPN) established by the BPR under SAK EP, the difference between PPKA and CKPN shall be treated as a deduction factor in the calculation of the BPR's core capital.

Based on OJK Regulation No. 1 of 2024 Article 19, BPRs are required to calculate the Allowance for Asset Quality Decline (PPKA), consisting of general PPKA and specific PPKA for each productive asset.

2 INFORMASI KEBIJAKAN AKUNTANSI MATERIAL (LANJUTAN)
 g Penyisihan Penghapusan Kualitas Aset (PPKA) (Lanjutan)

2 INFORMATION OF MATERIAL ACCOUNTING POLICIES (CONTINUED)
 g Allowance for Asset Quality Decline (Continued)

	<u>%</u>	
PPKA Umum		<i>General PPKA</i>
- Lancar	0,50%	<i>Current</i> -
PPKA Khusus		<i>Special PPKA</i>
- Dalam Perhatian Khusus	3,00%	<i>Special Mention</i> -
- Kurang Lancar	10,00%	<i>Substandards</i> -
- Diragukan	50,00%	<i>Doubtfull</i> -
- Macet	100,00%	<i>Loss</i> -
<p>Persentase tersebut dikalikan dengan baki debit setelah dikurangi nilai agunan.</p> <p>Nilai agunan yang dapat diperhitungkan adalah sebesar:</p> <ul style="list-style-type: none"> - 100% dari agunan yang bersifat likuid berupa SBI, tabungan dan/atau deposito yang diblokir pada BPR yang bersangkutan, dan logam mulia yang disertai dengan surat kuasa gadai; - 85% dari nilai pasar untuk agunan berupa emas perhiasan; - 80% dari nilai hak tanggungan untuk agunan berupa tanah, bangunan dan/atau rumah yang memiliki sertifikat yang diikat dengan hak tanggungan atau fiducia; - 70% dari nilai agunan berupa resi gudang yang penilaiannya dilakukan sampai dengan 12 bulan terakhir dan sesuai dengan ketentuan peraturan perundang-undangan mengenai resi gudang; - 60% dari Nilai Jual Obyek Pajak (NJOP) untuk agunan berupa tanah, bangunan dan/atau rumah yang memiliki sertifikat yang tidak diikat dengan hak tanggungan atau fiducia; - 50% dari NJOP berdasarkan Surat Pemberitahuan Pajak Terhutang (SPPT) atau surat keterangan NJOP terakhir dari instansi berwenang, atau dari nilai pasar berdasarkan penilaian oleh penilai independen atau instansi berwenang, untuk agunan berupa tanah dan/atau bangunan dengan kepemilikan berupa surat pengakuan tanah adat; - 50% dari harga pasar, harga sewa atau harga pengalihan, untuk agunan berupa tempat usaha/los/kios/lapak/hak pakai/hak garap yang dikeluarkan oleh pengelola yang sah dan disertai dengan surat kuasa menjual atau pengalihan hak yang dibuat/disahkan oleh notaris atau dibuat oleh pejabat lainnya yang berwenang; - 50% dari nilai hipotek atau fiducia berupa kendaraan bermotor, kapal, perahu bermotor, alat berat, dan/atau mesin yang menjadi satu kesatuan dengan tanah, yang disertai bukti kepemilikan dan telah dilakukan pengikatan hipotek atau fiducia sesuai dengan ketentuan peraturan perundang-undangan; - 50% dari nilai pasar untuk agunan berupa resi gudang yang penilaiannya dilakukan lebih dari 12 bulan sampai dengan 18 bulan sesuai dengan ketentuan peraturan perundang-undangan mengenai resi gudang; - 50% untuk bagian dana yang dijamin oleh BUMN/BUMD yang melakukan usaha sebagai penjamin kredit dengan memenuhi kriteria sebagaimana dimaksud dalam Peraturan Otoritas Jasa Keuangan mengenai kewajiban penyediaan modal minimum dan pemenuhan modal inti minimum bank perkreditan rakyat; 		<p><i>The percentage multiplied by outstanding loan after deducting the collateral value.</i></p> <p><i>Collateral value that can be calculated are as follows:</i></p> <ul style="list-style-type: none"> - <i>100% of collateral held in the form of SBIs, savings deposits and / or deposits that are blocked on the respective BPR, precious metal accompanied by a letter of Attorney;</i> - <i>85% of the market value of collateral in the form of gold jewelry;</i> - <i>80% of the value of the mortgage rights for collateral in the form of land, buildings and / or houses that have certificates tied to mortgage rights or fiduciary;</i> - <i>70% of the collateral value in the form of warehouse receipts whose valuations are carried out up to 12 months and in accordance with the provisions of the legislation concerning warehouse receipts;</i> - <i>60% of the Selling Value of the Tax Object (NJOP) for collateral in the form of land, buildings and/or houses having certificates not tied to mortgages or fiduciary;</i> - <i>50% of NJOP based on the Notice of Tax Tuition (SPPT) or the latest NJOP statement from the authorized agency, or from the market value based on the appraisal by an independent appraiser or authorized agency, for collateral in the form of land and / or buildings with ownership in the form of a customary land recognition certificate;</i> - <i>50% of the market price, rental price or transfer price, for collateral in the form of business/ stall/ stall/ stall/ usage right/ cultivation rights issued by the legal manager and accompanied by a power of attorney selling or transfer of rights made / or made by other authorized officers;</i> - <i>50% of the mortgage value or fiduciary in the form of motorized vehicles, vehicles, ships, motorized boats, heavy equipment and/or machinery that are integrated with the land, accompanied by proof of ownership and binding of the mortgage or fiduciary in accordance with statutory provisions;</i> - <i>50% of the market value for collateral in the form of warehouse receipts whose assessment is made more than 12 months to 18 months and in accordance with the provisions of the legislation concerning warehouse receipts;</i> - <i>50% for the portion of the funds secured by the state-owned enterprises/ enterprises which do business as credit guarantor by meeting the criteria as referred to in the Otoritas Jasa Keuangan's Regulation regarding the obligation to provide minimum capital and fulfill the minimum core capital of rural banks;</i>

2 INFORMASI KEBIJAKAN AKUNTANSI MATERIAL (LANJUTAN)
 g Penyisihan Penghapusan Kualitas Aset (PPKA) (Lanjutan)

- 30% dari nilai agunan berupa resi gudang yang penilaiannya dilakukan lebih dari 18 bulan namun belum melampaui 24 bulan sesuai dengan ketentuan peraturan perundang-undangan mengenai resi gudang;
- 20% (dua puluh persen) dari nilai agunan selain agunan sebagaimana dimaksud pada huruf a sampai dengan huruf j yang dinilai 1 (satu) tahun terakhir oleh penilai independen dengan metode penilaian sebagaimana diatur oleh standar penilaian yang berlaku.

h Agunan yang diambil alih

Agunan (jaminan) yang diambil alih merupakan agunan kredit yang diberikan yang telah diambil alih oleh Bank dan telah diikat secara notariil.

Agunan yang diambil alih sehubungan dengan penyelesaian kredit diakui sebagai aset sebesar nilai bersih yang dapat direalisasi, yaitu nilai wajar agunan kredit setelah dikurangi estimasi biaya pelepasan jika dijual. Apabila terdapat penurunan nilai permanen dari agunan kredit yang diambil alih, maka nilai agunan kredit tersebut wajib disesuaikan.

Dalam hal taksiran nilai agunan lebih rendah dari nilai kredit, maka selisih lebih dari saldo pinjaman yang tidak dapat ditagih lagi dibebankan sebagai kerugian tahun berjalan.

Apabila agunan yang diambil alih mengalami pemulihan penurunan nilai, maka bank mengakui pemulihan penurunan nilai tersebut maksimum sebesar rugi penurunan nilai yang telah diakui.

Biaya-biaya yang dikeluarkan sehubungan dengan pengambil-alihan agunan tersebut dibebankan ke rekening nasabah.

Laba atau rugi akibat realisasi penjualan agunan yang diambil alih dilaporkan dalam laporan laba rugi tahun yang bersangkutan.

i Aset tetap

Aset tetap disajikan sebesar harga perolehan setelah dikurangi akumulasi penyusutan.

Harga perolehan mencakup harga pembelian dan semua beban yang terkait secara langsung untuk membawa aset tersebut ke lokasi dan kondisi yang diperlukan untuk memungkinkan aset tersebut beroperasi sebagaimana ditentukan oleh manajemen.

Seluruh aset tetap disusutkan dengan menggunakan metode sebagai berikut:

	Metode/ Method	Masa Manfaat Tahun/ The Estimated Useful Life Year	% per tahun/ % per year	
Kendaraan	Garis Lurus/ Straight Line	4-8	25%-12,5%	Vehicle
Inventaris	Garis Lurus/ Straight Line	4-8	25%-12,5%	Equipment

2 INFORMATION OF MATERIAL ACCOUNTING POLICIES (CONTINUED)
 g Allowance for Asset Quality Decline (Continued)

- 30% of the value of collateral in the form of warehouse receipts whose assessment is more than 18 months but not exceeding 24 months and in line with the Law and the applicable provisions and procedures;
- 20% (twenty percent) of the collateral value, other than the collateral referred to in letters a through j, which has been appraised within the last one (1) year by an independent appraiser using the valuation methods as prescribed by the applicable valuation standards.

h Foreclosed assets

Collateral (collateral) foreclosed is a credit collateral granted that has been taken over by the Bank and has been secured notarized.

Foreclosed collateral in connection with a credit settlement is recognized as an asset of realizable value, the fair value of collateral for the loan after deducting the estimated disposal costs when it is sold. If there is a permanent decline in the value of the foreclosed loan collateral, the collateral value of such credit shall be adjusted.

In case the estimated collateral value is lower than the credit score, then the excess of the outstanding balance of the uncollectible loan is charged as current loss.

If the foreclosed collateral experiences a recovery of the impairment, the Bank recognizes that the impairment loss is at a maximum of the recognized impairment loss.

The costs incurred in connection with the acquisition of such collateral are charged to the customer's account.

Gains or losses from the sale of foreclosed properties are reported in the statement of income for the year.

i Fixed assets

Fixed assets are presented at cost less accumulated depreciation and impairment.

The acquisition cost includes the purchase price and all expenses directly attributable to bringing the asset to the location and conditions necessary to allow these assets to operate as determined by management.

Fixed assets are depreciated using the method as follows:

2 INFORMASI KEBIJAKAN AKUNTANSI MATERIAL (LANJUTAN)

i Aset tetap (Lanjutan)

Pengeluaran untuk perbaikan dan pemeliharaan dibebankan pada laporan laba rugi pada saat terjadinya. Pengeluaran yang memperpanjang masa manfaat atau memberi manfaat ekonomis dimasa yang akan datang dalam bentuk peningkatan kapasitas, mutu produksi atau peningkatan standar kinerja dikapitalisasi. Aset tetap yang sudah tidak digunakan lagi atau dijual dikeluarkan dari kelompok aset tetap yang bersangkutan, dan laba rugi yang timbul dikreditkan atau dibebankan pada operasi tahun berjalan.

Jumlah tercatat aset tetap dihentikan pengakuannya pada saat dilepaskan atau saat tidak ada manfaat ekonomis di masa depan yang diharapkan dari penggunaan atau pelepasannya. Laba atau rugi yang timbul dari penghentian pengakuan aset (dihitung sebagai perbedaan antara jumlah neto hasil pelepasan dan nilai tercatat dari aset) dimasukkan dalam laporan laba rugi pada tahun aset tersebut dihentikan pengakuannya.

j Aset takberwujud

Aset takberwujud terdiri dari perangkat lunak yang dibeli Bank. Perangkat lunak yang dibeli oleh Bank dicatat sebesar biaya perolehan dikurangi akumulasi amortisasi.

Pengeluaran selanjutnya untuk perangkat lunak akan dikapitalisasi hanya jika pengeluaran tersebut menambah manfaat ekonomis aset yang bersangkutan di masa mendatang. Semua pengeluaran lainnya dibebankan pada saat terjadinya.

Aset takberwujud dihentikan pengakuannya jika dilepas atau ketika tidak terdapat lagi manfaat ekonomi masa depan yang diperkirakan dari penggunaan atau pelepasannya.

Amortisasi diakui dalam laporan laba rugi dengan menggunakan metode garis lurus sepanjang masa manfaat dari perangkat lunak tersebut tersedia untuk dipakai.

k Aset lain-lain

Aset lain-lain terdiri dari aset yang tidak dapat digolongkan dalam pos-pos sebelumnya dan tidak cukup material disajikan dalam pos tersendiri.

Biaya dibayar dimuka adalah biaya yang telah dikeluarkan tetapi belum diakui sebagai beban pada periode terjadinya dan masa manfaat (jangka waktu) telah diperjanjikan sejak awal. Biaya dibayar dimuka diamortisasi secara sistematis berdasarkan jangka waktu perjanjian.

l Kewajiban segera

Kewajiban yang telah jatuh tempo dan/atau segera dapat ditagih dan harus segera dibayar. Transaksi kewajiban segera diakui pada saat:

- 1) Kewajiban telah jatuh tempo; atau
- 2) Kewajiban menjadi segera dapat ditagih oleh pemiliknya baik dengan perintah dari pemberi amanat maupun tidak.

m Utang bunga

Kewajiban bunga yang telah jatuh tempo dan atau yang segera dapat ditagih oleh pemiliknya dan harus segera dibayar.

Utang bunga diakui sebesar jumlah bunga kontraktual, baik untuk akrual bunga maupun yang telah jatuh tempo.

2 INFORMATION OF MATERIAL ACCOUNTING POLICIES (CONTINUED)

i Fixed assets (Continued)

Expenditures to repair and maintenance are charged to income as incurred. Expenditures that extend the useful life or economic benefits in the future in the form of increased capacity, quality of output or standard of performance, are capitalized. Property and equipment which unused or otherwise disposed are removed from the related fixed assets, and the gains or losses are credited or charged to current operations.

An item of fixed assets is derecognized upon disposal or when no future economic benefits are expected from its use or disposal. Any gain or loss arising on derecognition of the asset (calculated as the difference between the net disposal proceeds and the statement profit or loss in the year the asset is derecognized).

j Intangible assets

Intangible assets consist of software acquired by the Bank. Software acquired by Bank is stated at cost less accumulated amortization.

Subsequent expenditure on software is capitalized only when it increase the future economic benefits embodied in the specific asset which it relates. All other expenditures are expensed as incurred.

An intangible asset is derecognized on disposal or when there is no future economic benefits are expected from its use or disposal.

Amortization is recognized in statements of profit or loss on a straight-line method over the estimated useful life of the software, from the date it is available for use.

k Other assets

Other assets consist of assets that cannot be classified under the above accounts and not material to establish its own post.

Prepaid expenses are costs incurred but not recognized as expenses in the period in which they are incurred and their useful life (term) has been agreed from the start. Prepaid expenses are amortized systematically based on the term of the agreement.

l Accrued expenses

Accrued expenses that have matured and / or immediately can be billed and must be paid immediately. Liability transactions are immediately recognized when:

- 1) Liabilities have matured; or
- 2) The obligation to be immediately can be billed by the owner either by an order from the trustee or not.

m Interest payable

Interest payable that have matured and / or which can be immediately collected by the owner and must be paid immediately.

Interest payable is recognized at the amount of the contractual interest, either for accrual of interest or that has matured.

2 INFORMASI KEBIJAKAN AKUNTANSI MATERIAL (LANJUTAN)

n Perpajakan

Beban pajak terdiri dari pajak kini dan pajak tangguhan. Pajak diakui dalam laporan laba rugi, kecuali jika pajak tersebut terkait dengan transaksi atau kejadian yang diakui di pendapatan komprehensif lain atau langsung diakui di ekuitas. Dalam hal ini, pajak tersebut masing-masing diakui dalam pendapatan komprehensif lain atau ekuitas.

Beban pajak kini dihitung berdasarkan peraturan perpajakan yang berlaku pada tanggal pelaporan keuangan. Manajemen secara periodik mengevaluasi posisi yang dilaporkan di Surat Pemberitahuan Tahunan (SPT) sehubungan dengan situasi dimana aturan pajak yang berlaku membutuhkan interpretasi. Jika perlu, manajemen menentukan provisi berdasarkan jumlah yang diharapkan akan dibayar kepada otoritas pajak.

Pajak penghasilan tangguhan diakui, dengan menggunakan metode posisi keuangan untuk semua perbedaan temporer antara dasar pengenaan pajak aset dan liabilitas dengan nilai tercatatnya pada laporan keuangan. Namun, liabilitas pajak penghasilan tangguhan tidak diakui jika berasal dari pengakuan awal *goodwill* atau pada saat pengakuan awal aset dan liabilitas yang timbul dari transaksi selain kombinasi bisnis yang pada saat transaksi tersebut tidak mempengaruhi laba rugi akuntansi dan laba rugi kena pajak. Pajak penghasilan tangguhan ditentukan dengan menggunakan tarif pajak yang telah berlaku atau secara substantif telah berlaku pada akhir periode pelaporan dan diharapkan diterapkan ketika aset pajak penghasilan tangguhan direalisasi atau liabilitas pajak penghasilan tangguhan diselesaikan.

Aset pajak penghasilan tangguhan diakui hanya jika besar kemungkinan jumlah penghasilan kena pajak di masa depan akan memadai untuk dikompensasi dengan perbedaan temporer yang masih dapat dimanfaatkan.

Aset dan liabilitas pajak penghasilan tangguhan dapat saling hapus apabila terdapat hak yang berkekuatan hukum untuk melakukan saling hapus antara aset pajak kini dengan liabilitas pajak kini dan apabila aset dan liabilitas pajak penghasilan tangguhan dikenakan oleh otoritas perpajakan yang sama, baik atas entitas kena pajak yang sama ataupun berbeda dan adanya niat untuk melakukan penyelesaian saldo-saldo tersebut secara neto.

Koreksi terhadap kewajiban perpajakan diakui saat Surat Ketetapan Pajak diterima atau jika mengajukan keberatan, pada saat keputusan atas keberatan tersebut telah ditetapkan.

o Simpanan dari nasabah

Simpanan adalah dana dalam bentuk tabungan dan deposito yang dipercayakan oleh masyarakat kepada bank berdasarkan perjanjian penyimpanan dana.

Tabungan

- Transaksi tabungan diakui sebesar nominal penyetoran atau penarikan yang dilakukan oleh penabung.
- Setoran tabungan diakui pada saat uang diterima.
- Bunga yang diberikan atas tabungan diakui sebagai penambah nominal tabungan.
- Saldo tabungan disajikan sebesar jumlah kewajiban BPR kepada pemilik tabungan.

2 INFORMATION OF MATERIAL ACCOUNTING POLICIES (CONTINUED)

n Taxation

Income tax expense consists of current tax and deferred tax. Taxes are recognized in the profit or loss, except when the taxes relate to transactions or events that are recognized in other comprehensive income or directly in equity. In such cases, the taxes are recognized in other comprehensive income or in equity, respectively.

Current tax expense is calculated based on the prevailing tax regulations at the reporting date. Management periodically evaluates the positions reported in the Annual Tax Return (SPT) with respect to circumstances in which the applicable tax rules require interpretation. Where necessary, provisions are established based on the amounts expected to be paid to the tax authorities.

Deferred income tax is recognized using the balance sheet liability method on all temporary differences between the tax bases of assets and liabilities and their carrying amounts in the financial statements. However, deferred tax liabilities are not recognized if they arise from the initial recognition of goodwill or from the initial recognition of an asset or liability in a transaction that is not a business combination and, at the time of the transaction, does not affect accounting profit or taxable profit. Deferred tax is measured using the tax rates that have been enacted or substantively enacted at the reporting date and are expected to apply when the deferred tax asset is realized or the deferred tax liability is settled.

Deferred tax assets are recognized only to the extent that it is probable that future taxable income will be available against which the temporary differences can be utilized.

Deferred tax assets and liabilities may be offset when there is a legally enforceable right to offset current tax assets against current tax liabilities, and when the deferred tax assets and liabilities relate to income taxes levied by the same taxation authority, either on the same taxable entity or on different taxable entities, where there is an intention to settle the balances on a net basis.

Adjustments to tax obligations are recognized when a Tax Assessment Letter is received or, if an objection is filed, when the decision on the objection has been determined.

o Deposit from customers

Deposits are funds in the form of savings and deposits entrusted by the public to the bank under the depositary agreement.

Saving Deposits

- Savings transactions are recognized at the nominal value of deposits or withdrawals made by savers.
- The deposit is recognized when the money is received.
- Interest on savings is recognized as a nominal increase in savings.
- The balance of savings is presented at the amount of BPR liabilities to the savings owner.

2 INFORMASI KEBIJAKAN AKUNTANSI MATERIAL (LANJUTAN)

o Simpanan dari nasabah (Lanjutan)

Deposito Berjangka

- Transaksi deposito diakui sebesar nilai nominal atau sebesar nilai nominal yang tercantum dalam bilyet deposito.
- Setoran deposito diakui pada saat uang diterima.
- Deposito disajikan sebesar jumlah nominal atau sebesar kewajiban BPR yang diperjanjikan.
- Kewajiban bunga bank deposito yang belum jatuh tempo disajikan dalam pos utang bunga.

p Simpanan dari bank lain

Simpanan dari bank lain adalah kewajiban kepada bank lain, dalam bentuk tabungan dan deposito.

Tabungan

- Transaksi tabungan diakui sebesar nominal penyetoran atau penarikan yang dilakukan oleh bank lain.
- Setoran tabungan diakui pada saat uang diterima.
- Bunga yang diberikan atas tabungan diakui sebagai penambah nominal tabungan.
- Saldo tabungan disajikan sebesar jumlah kewajiban BPR kepada pemilik tabungan.

Deposito Berjangka

- Transaksi deposito diakui sebesar nilai nominal atau sebesar nilai nominal yang tercantum dalam bilyet deposito.
- Setoran deposito diakui pada saat uang diterima.
- Deposito disajikan sebesar jumlah nominal atau sebesar kewajiban BPR yang diperjanjikan.
- Kewajiban bunga bank deposito yang belum jatuh tempo disajikan dalam pos utang bunga.

q Pinjaman diterima

Pinjaman yang diterima merupakan dana yang diterima dari pihak lain dengan kewajiban pembayaran kembali sesuai dengan persyaratan perjanjian pinjaman.

Pinjaman diterima diakui sebesar nilai wajar pada awalnya dan selanjutnya diukur sebesar biaya perolehan diamortisasi dengan menggunakan metode suku bunga efektif. Biaya perolehan diamortisasi dihitung dengan memperhitungkan adanya diskonto atau premi terkait dengan pengakuan awal pinjaman diterima dan biaya transaksi merupakan bagian tidak dipisahkan dari metode suku bunga efektif.

r Pengakuan pendapatan dan beban bunga

Pendapatan dan beban bunga diakui secara akrual (*accrual basis*).

Kredit yang pembayaran angsuran pokok atau bunganya telah lewat 90 hari atau lebih setelah jatuh tempo, atau yang pembayarannya secara tepat waktu diragukan, secara umum diklasifikasikan sebagai kredit yang mengalami penurunan nilai.

Seluruh penerimaan kas atas kredit yang diklasifikasikan sebagai *non-performing*, diakui terlebih dahulu sebagai pengurang pokok kredit. Kelebihan penerimaan kas diatas pokok kredit diakui sebagai pendapatan bunga dalam laporan laba rugi tahun berjalan.

2 INFORMATION OF MATERIAL ACCOUNTING POLICIES (CONTINUED)

o *Deposit from customers (Continued)*

Time Deposits

- *The deposit transaction is recognized at nominal value or at the nominal value stated in the deposit.*
- *The deposit is recognized when the money is received.*
- *Deposits are presented at the nominal amount or the amount of the BPR's liabilities.*
- *The liabilities of bank deposit interest which have not matured are presented in the post interest payable.*

p *Deposit from other banks*

Deposit from other banks consist of the liability to other banks in the form of saving deposits and time deposits.

Saving Deposits

- *Savings transactions are recognized at the nominal value of deposits or withdrawals made by other banks.*
- *The deposit is recognized when the money is received.*
- *Interest on savings is recognized as a nominal increase in savings.*
- *The balance of savings is presented at the amount of BPR liabilities to the savings owner.*

Time Deposits

- *The deposit transaction is recognized at nominal value or at the nominal value stated in the deposit.*
- *The deposit is recognized when the money is received.*
- *Deposits are presented at the nominal amount or the amount of the BPR's liabilities.*
- *The liabilities of bank deposit interest which have not matured are presented in the post interest payable.*

q *Borrowings*

Borrowings are funds received from other banks and/ or other parties with the obligation of repayment in accordance with the terms set in the loan agreement.

Borrowings are initially recognized at fair value and subsequently measured at amortized cost using the effective interest rate method. Amortized cost is calculated by taking into account any discount or premium related to the initial recognition of borrowings and transaction costs that are an integral part of the effective interest rate method.

r *Recognition of interest income and expenses*

Interest income and expenses are recognized on an accrual basis.

Loans in which their principal and interest have been past due for 90 days or more, or where reasonable doubt-exist as to their timely collection, are generally classified as impaired loans.

All cash receipts from loans classified as non-performing, are first applied as a reduction of the principal. The excess of cash receipts over the outstanding principal is recognized as interest income in the current year statements of profit or loss.

2 INFORMASI KEBIJAKAN AKUNTANSI MATERIAL (LANJUTAN)

r Pengakuan pendapatan dan beban bunga (Lanjutan)

Pengakuan pendapatan bunga dari kredit yang diberikan dihentikan pada saat kredit tersebut diklasifikasikan sebagai kredit yang mengalami penurunan nilai. Pendapatan bunga dari kredit yang diklasifikasikan sebagai kredit yang mengalami penurunan nilai dilaporkan sebagai pendapatan pada saat pendapatan tersebut diterima (*cash basis*).

Beban diakui pada saat terjadinya.

s Provisi dan komisi

Pendapatan provisi dan komisi yang jumlahnya signifikan serta berkaitan langsung dengan kegiatan pinjaman, atau pendapatan dan beban provisi dan komisi yang berhubungan dengan jangka waktu tertentu, diamortisasi sesuai dengan jangka waktu kontrak menggunakan suku bunga efektif. Untuk pinjaman yang dilunasi sebelum jatuh tempo, saldo pendapatan atau beban provisi dan komisi ditangguhkan diakui pada saat pinjaman dilunasi. Pendapatan dan beban provisi dan komisi diakui pada saat terjadinya transaksi.

Pendapatan provisi dan komisi yang berkaitan dengan kredit diakui sebagai bagian dari pendapatan bunga.

t Pendapatan dan beban operasional lainnya

Seluruh pendapatan dan beban operasional lainnya dibebankan pada laporan laba rugi pada saat terjadinya.

u Komitmen dan kontijensi

Komitmen adalah ikatan atau kontrak berupa janji yang tidak dapat dibatalkan (*irrevocable*) secara sepihak dan harus dilaksanakan apabila persyaratan yang disepakati bersama dipenuhi.

Kontijensi adalah kondisi atau situasi dengan hasil akhir berupa keuntungan atau kerugian yang baru dapat diinformasikan setelah terjadinya satu peristiwa atau lebih pada masa depan.

Estimasi kerugian komitmen dan kontijensi dibentuk sebesar taksiran kerugiannya serta diakui sebagai beban dan kewajiban secara terpisah.

v Transaksi dengan pihak berelasi

Bab 33 tentang pengungkapan pihak berelasi, mensyaratkan agar laporan keuangan entitas memuat pengungkapan yang diperlukan untuk menjadi perhatian terhadap kemungkinan bahwa posisi keuangan dan laba rugi telah dipengaruhi oleh keberadaan pihak-pihak berelasi dan oleh transaksi dan saldo dengan pihak-pihak berelasi.

Pihak berelasi adalah orang atau entitas yang berelasi dengan entitas yang menyusun laporan keuangannya (entitas pelapor).

1) Orang atau anggota dekatnya mempunyai relasi dengan entitas pelapor jika orang tersebut:

- (i) merupakan personel manajemen kunci entitas pelapor atau entitas induk dari entitas pelapor;
- (ii) memiliki pengendalian atau pengendalian bersama atas entitas pelapor; atau
- (iii) memiliki pengaruh signifikan atas entitas pelapor.

2 INFORMATION OF MATERIAL ACCOUNTING POLICIES (CONTINUED)

r Recognition of interest income and expenses (Continued)

The recognition of interest income on loans are discontinued when the loans are classified as impaired loans. Interest income from impaired loans is reported as contingent receivables and to be recognized as income when the cash is received (*cash basis*).

Expenses are recognized when incurred.

s Provision and commissions

Significant fees and commission income directly related to lending activities, or fees and commission income which relate to a specific period, are amortized over the term of the underlying contract using effective interest rate. Unamortized fees and commission income relating to loans settled prior to maturity are recognized at the settlement date. Other fees and commission income are recognized at the transaction date.

Fees and commission income related to lending activities are recognized as part of interest income.

t Other operating income and expenses

All of other operating income and expenses are charged into statements of profit or loss as incurred.

u Commitments and contingencies

Commitments is an irrevocable unilateral contract or contract and should be executed if mutually agreed terms are met.

Contingencies is a condition or situation with the final result of a new gain or loss that can be informed after the occurrence of one or more events in the future.

The estimated losses on commitments and contingencies are determined at their estimated cost and recognized as a separate liability and expense.

v Transactions with related parties

Chapter 33 on related party disclosures requires that an entity's financial statements include the disclosures necessary to draw attention to the possibility that its financial position and profit or loss have been affected by the existence of related parties, as well as by transactions and balances with related parties.

A related party is a person or an entity that is related to the entity that is preparing its financial statements (the reporting entity).

1) A person, or a close member of that person's family, is related to the reporting entity if that person:

- (i) is a member of the key management personnel of the reporting entity or of a parent of the reporting entity;
- (ii) has control or joint control over the reporting entity; or
- (iii) has significant influence over the reporting entity.

2 IKHTISAR KEBIJAKAN AKUNTANSI MATERIAL (LANJUTAN)

v Transaksi dengan pihak berelasi

- 2) Suatu entitas berelasi dengan entitas pelapor jika memenuhi salah satu hal berikut:
- (i) entitas tersebut dan entitas pelapor adalah anggota dari kelompok usaha yang sama (artinya setiap entitas induk, entitas anak dan sesama entitas anak saling berelasi satu dengan yang lainnya).
 - (ii) satu entitas adalah entitas asosiasi atau ventura bersama dari entitas lainnya (atau entitas asosiasi atau ventura bersama yang merupakan anggota suatu kelompok usaha, dimana entitas lain tersebut adalah anggotanya).

w Program imbalan kerja

Imbalan kerja adalah seluruh bentuk imbalan yang diberikan oleh entitas sebagai pertukaran atas jasa yang diberikan oleh pekerja, termasuk direktur dan manajemen. Bab 28 menjelaskan imbalan kerja terdiri dari 4 (empat) jenis, yaitu:

- 1) imbalan kerja jangka pendek adalah imbalan kerja (selain pesangon) yang jatuh tempo seluruhnya dalam waktu dua belas bulan setelah akhir periode pekerja memberikan jasa terkait;
- 2) imbalan pascakerja adalah imbalan kerja (selain pesangon) yang terutang setelah penyelesaian kontrak kerja;
- 3) imbalan kerja jangka panjang lainnya adalah imbalan kerja (selain imbalan pascakerja dan pesangon) yang tidak seluruhnya jatuh tempo dalam waktu dua belas bulan setelah periode pekerja memberikan jasa terkait; dan
- 4) pesangon adalah imbalan kerja yang terutang sebagai akibat dari salah satu berikut:
 - (i) keputusan entitas untuk melakukan terminasi kontrak kerja pekerja sebelum tanggal purnakarya normal; atau
 - (ii) keputusan pekerja untuk menerima pengurangan kontrak kerja secara sukarela untuk dipertukarkan dengan imbalan pesangon tersebut.

Program imbalan pascakerja diklasifikasikan sebagai program iuran pasti atau program imbalan pasti, bergantung pada syarat dan kondisi utamanya:

- 1) Program iuran pasti adalah program imbalan pascakerja dimana entitas membayar iuran tetap kepada entitas terpisah (dana) dan tidak memiliki kewajiban legal atau konstruktif untuk membayar iuran lebih lanjut atau melakukan pembayaran imbalan secara langsung kepada pekerja jika dana tidak memiliki aset yang cukup untuk membayar seluruhnya imbalan kerja terkait dengan jasa pekerja pada periode kini dan periode sebelumnya. Oleh karena itu, jumlah imbalan pascakerja yang diterima oleh pekerja ditentukan oleh jumlah iuran yang dibayar oleh entitas (dan mungkin juga oleh pekerja) pada program imbalan pascakerja atau perusahaan asuransi, ditambah dengan imbal hasil investasi yang timbul dari iuran tersebut.

2 INFORMATION OF MATERIAL ACCOUNTING POLICIES (CONTINUED)

v Transactions with related parties

- 2) An entity is related to the reporting entity if it meets any of the following conditions:
- (i) entitas tersebut dan entitas pelapor adalah anggota dari kelompok usaha yang sama (artinya setiap entitas induk, entitas anak dan sesama entitas anak saling berelasi satu dengan yang lainnya).
 - (ii) satu entitas adalah entitas asosiasi atau ventura bersama dari entitas lainnya (atau entitas asosiasi atau ventura bersama yang merupakan anggota suatu kelompok usaha, dimana entitas lain tersebut adalah anggotanya).

w Employee benefits plan

Employee benefits is all forms of remuneration provided by an entity in exchange for services rendered by employees, including directors and management. Chapter 28 explains that employee benefits consists of four types, namely:

- 1) short-term employee benefits are employee benefits (other than pensions) that fall due in full within twelve months after the end of the period in which the employee renders the related service;
- 2) post-employment benefits are employment benefits (other than severance pay) payable after the termination of the employment contract;
- 3) other long-term employee benefits are employee benefits (other than post-employment benefits and severance pay) that do not fall due entirely within twelve months after the period in which the employee renders the related service; and
- 4) severance pay is compensation owed as a result of one of the following:
 - (i) the entity's decision to terminate an employee's employment contract before the normal retirement date; or
 - (ii) the workers' decision to voluntarily accept a reduction in their employment contracts in exchange for severance pay.

Post-employment benefit plans are classified as defined contribution plans or defined benefit plans, depending on their main terms and conditions:

- 1) A defined contribution plan is a post-employment benefit plan in which an entity pays fixed contributions to a separate entity (fund) and has no legal or constructive obligation to pay further contributions or make direct benefit payments to employees if the fund does not have sufficient assets to pay all employee benefits relating to employee service in the current and prior periods. Therefore, the amount of post-employment benefits received by employees is determined by the amount of contributions paid by the entity (and possibly also by the employees) into the post-employment benefit plan or insurance company, plus the investment returns generated from those contributions.

2 IKHTISAR KEBIJAKAN AKUNTANSI MATERIAL (LANJUTAN)

w Program imbalan kerja (Lanjutan)

- 2) Program imbalan pasti adalah program imbalan pascakerja selain iuran pasti. Dalam program imbalan pasti, kewajiban entitas adalah memberikan imbalan yang disepakati kepada pekerja kini dan mantan pekerja, dan risiko aktuarial (bahwa imbalan tersebut akan lebih besar atau lebih kecil dari yang diperkirakan) serta risiko investasi (bahwa imbal hasil atas aset yang disisihkan untuk mendanai imbalan akan berbeda dari yang diperkirakan) ditanggung, secara substansi, oleh entitas. Jika pengalaman aktuarial atau investasi lebih buruk dari yang diperkirakan, maka kewajiban entitas akan meningkat dan sebaliknya jika pengalaman aktuarial lebih baik dari yang diperkirakan.

Imbalan pasti dihitung menggunakan metode *projected unit credit* (PUC). Jika imbalan pasti didasarkan pada tingkat gaji di masa depan, maka metode PUC mensyaratkan entitas untuk membuat berbagai asumsi aktuarial dalam mengukur kewajiban imbalan pasti termasuk tingkat diskonto, tingkat imbalan hasil ekspektasian atas aset program, tingkat ekspektasian dari kenaikan gaji, perputaran pekerja, mortalitas, dan tingkat tren kesehatan (untuk program kesehatan imbalan pasti).

Standar ini tidak mensyaratkan entitas untuk menggunakan aktuaris independen untuk melaksanakan penilaian aktuarial komprehensif yang diperlukan untuk menghitung kewajiban imbalan pasti. Tidak ada persyaratan bahwa penilaian aktuarial komprehensif harus dilaksanakan secara tahunan. Dalam periode diantara penilaian aktuarial komprehensif (jika asumsi aktuarial utama tidak berubah secara signifikan) kewajiban imbalan pasti dapat diukur dengan menyesuaikan pengukuran periode sebelumnya untuk perubahan demografi pekerja seperti jumlah pekerja dan tingkat gaji.

Entitas disyaratkan untuk mengakui seluruh keuntungan dan kerugian aktuarial pada periode terjadinya. Keuntungan dan kerugian aktuarial yang diakui dalam penghasilan komprehensif lain disajikan dalam laporan penghasilan komprehensif.

- x Peristiwa setelah tanggal neraca
Kejadian-kejadian yang terjadi setelah tanggal neraca yang menyediakan informasi mengenai posisi keuangan Bank pada tanggal neraca (peristiwa penyesuaian), jika ada, telah tercermin dalam laporan keuangan. Kejadian-kejadian setelah tanggal neraca yang tidak memerlukan penyesuaian, apabila jumlahnya material, telah diungkapkan dalam catatan atas laporan keuangan.

- y Penggunaan estimasi dan pertimbangan akuntansi yang penting
Beberapa estimasi dan asumsi dibuat dalam rangka penyusunan laporan keuangan dimana dibutuhkan pertimbangan manajemen dalam menentukan metodologi yang tepat untuk penilaian aset dan kewajiban.

Manajemen membuat estimasi dan asumsi yang berimplikasi pada pelaporan nilai aset dan kewajiban atas tahun keuangan satu tahun ke depan.

Walaupun estimasi dan asumsi ini dibuat berdasarkan pengetahuan terbaik manajemen atas kejadian dan tindakan saat ini, hasil yang timbul mungkin berbeda dengan estimasi dan asumsi semula.

2 INFORMATION OF MATERIAL ACCOUNTING POLICIES (CONTINUED)

w Employee benefits plan (Continued)

- 2) A defined benefit plan is a post-employment benefit plan other than a defined contribution plan. In a defined benefit plan, the entity's obligation is to provide agreed benefits to current and former employees, and the actuarial risk (that the benefits will be greater or less than expected) and investment risk (that the return on assets set aside to fund the benefits will differ from what was expected) are borne, in substance, by the entity. If actuarial or investment experience is worse than expected, the entity's obligation will increase, and conversely, if actuarial experience is better than expected, the entity's obligation will decrease.

Deferred compensation is calculated using the *projected unit credit* (PUC) method. If defined benefits are based on future salary levels, the PUC method requires entities to make various actuarial assumptions in measuring defined benefit obligations, including discount rates, expected rates of return on plan assets, expected rates of salary increases, employee turnover, mortality, and health trend rates (for defined benefit health plans).

This standard does not require entities to use independent actuaries to perform the comprehensive actuarial valuations necessary to calculate defined benefit obligations. There is no requirement that comprehensive actuarial valuations be performed annually. In the period between comprehensive actuarial valuations (if the main actuarial assumptions have not changed significantly), defined benefit obligations can be measured by adjusting the previous period's measurement for changes in employee demographics such as the number of employees and salary levels.

Entities are required to recognize all actuarial gains and losses in the period in which they occur. Actuarial gains and losses recognized in other comprehensive income are presented in the statement of comprehensive income.

- x Subsequent event
Post year-subsequents event that provide additional information about the Bank's financial position at the date of the balance sheet (adjusting event), if any, are reflected in the financial statements. Post year-subsequent event that do not need adjustment are disclosed in the notes to financial statements when material.

- y Use of critical accounting estimates and judgments
Certain estimates and assumptions are made in the preparation of the financial statements. These often require management judgement in determining in the appropriate methodology for valuation of assets and liabilities.

Management makes estimates and assumptions that affect the reported amounts of assets and liabilities within the next financial year.

Although these estimates and assumptions are by management's best knowledge of current events and activities, actual result may differ from those estimates and assumptions.

<p>3 KAS Kas per 31 Desember 2025 dan 2024 adalah sebagai berikut:</p>	<p>3 CASH Cash as of December 31, 2025 and 2024 are as follows:</p>	
<p>31/12/2025</p>	<p>31/12/2024</p>	
<p>- Kantor Pusat 159.268.900</p>	<p>211.249.400</p>	<p>Head Office -</p>
<p>- KC Gianyar 100.770.300</p>	<p>92.463.700</p>	<p>Gianyar's BO -</p>
<p>Jumlah 260.039.200</p>	<p>303.713.100</p>	<p>Total</p>
<p>4 PENDAPATAN BUNGA YANG AKAN DITERIMA Pendapatan Bunga Yang Akan Diterima per 31 Desember 2025 dan 2024 adalah sebagai berikut:</p>	<p>4 INTEREST RECEIVABLE Interest Receivable as of December 31, 2025 and 2024 are as follows:</p>	
<p>31/12/2025</p>	<p>31/12/2024</p>	
<p>- Penempatan Pada Bank Lain 8.756.945</p>	<p>32.645.835</p>	<p>Placements with Other Banks -</p>
<p>- Kredit yang Diberikan 153.182.083</p>	<p>88.282.886</p>	<p>Loans -</p>
<p>- Bunga Kredit Belum Jatuh Tempo 426.494.163</p>	<p>300.056.330</p>	<p>Interest on Loans Not Yet Due -</p>
<p>Jumlah 588.433.191</p>	<p>420.985.051</p>	<p>Total</p>
<p>5 PENEMPATAN PADA BANK LAIN Penempatan Pada Bank Lain per 31 Desember 2025 dan 2024 adalah sebagai berikut:</p>	<p>5 PLACEMENTS WITH OTHER BANKS Placements With Other Banks as of December 31, 2025 and 2024 are as follows:</p>	
<p>a Berdasarkan jenis</p>	<p>a By type</p>	
<p>31/12/2025</p>	<p>31/12/2024</p>	
<p>- Giro a 8.180.782.728</p>	<p>9.940.254.005</p>	<p>Demand Deposits -</p>
<p>- Tabungan Deposito Berjangka b 4.784.666.268</p>	<p>6.184.884.952</p>	<p>Saving Deposits -</p>
<p>- Jangka Waktu ≤ 3 Bulan c 700.000.000</p>	<p>1.000.000.000</p>	<p>Time Deposits -</p>
<p>- Jangka Waktu > 3 Bulan d 3.550.000.000</p>	<p>11.650.000.000</p>	<p>Time Period ≤ 3 Months -</p>
<p>Sub Jumlah e = c + d 4.250.000.000</p>	<p>12.650.000.000</p>	<p>Time Period > 3 Months -</p>
<p>Jumlah f = a + b + e 17.215.448.996</p>	<p>28.775.138.957</p>	<p>Sub Total</p>
<p>Cadangan Kerugian Penurunan Nilai g -</p>	<p>-</p>	<p>Allowance for Impairment Losses</p>
<p>Jumlah Bersih h = f - g 17.215.448.996</p>	<p>28.775.138.957</p>	<p>Total</p>
<p>Jumlah Bersih h = f - g 17.215.448.996</p>	<p>28.775.138.957</p>	<p>Net Total</p>
<p>Rincian penempatan pada bank lain dapat dilihat pada Lampiran 1.</p>		<p>Details of placements with other banks can be seen in Appendix 1.</p>
<p>b Tingkat suku bunga per tahun</p>	<p>b Interest rates per annum</p>	
<p>31/12/2025</p>	<p>31/12/2024</p>	
<p>Suku Bunga Rata-Rata</p>		<p>The Average Interest Rates</p>
<p>- Giro 2,14%</p>	<p>2,14%</p>	<p>Demand Deposits -</p>
<p>- Tabungan 1,74%</p>	<p>0,67%</p>	<p>Saving Deposits -</p>
<p>- Deposito 6,68%</p>	<p>6,35%</p>	<p>Time Deposits -</p>
<p>c Berdasarkan hubungan</p>	<p>c By relationship</p>	
<p>31/12/2025</p>	<p>31/12/2024</p>	
<p>- Pihak Berelasi</p>		<p>Related Parties -</p>
<p>- Giro -</p>	<p>-</p>	<p>Demand Deposits -</p>
<p>- Tabungan -</p>	<p>-</p>	<p>Saving Deposits -</p>
<p>- Deposito -</p>	<p>-</p>	<p>Time Deposits -</p>
<p>Jumlah -</p>	<p>-</p>	<p>Total</p>
<p>d Penempatan pada bank lain yang digunakan sebagai jaminan</p>	<p>d Placements with other banks pledged as collateral</p>	
<p>31/12/2025</p>	<p>31/12/2024</p>	
<p>- Pihak Berelasi</p>		<p>Related Parties -</p>
<p>- Giro -</p>	<p>-</p>	<p>Demand Deposits -</p>
<p>- Tabungan -</p>	<p>-</p>	<p>Saving Deposits -</p>
<p>- Deposito -</p>	<p>-</p>	<p>Time Deposits -</p>
<p>Jumlah -</p>	<p>-</p>	<p>Total</p>

5 PENEMPATAN PADA BANK LAIN (LANJUTAN)

d Penempatan pada bank lain yang digunakan sebagai jaminan (Lanjutan)

- 31/12/2025

Nama Bank/ Bank Name	Giro/ Demand Deposits	Tabungan/ Saving Deposits	Deposito/ Time Deposits	Jumlah/ Total
- NIHIL	-	-	-	-
Jumlah/ Total	-	-	-	-

- 31/12/2024

Nama Bank/ Bank Name	Giro/ Demand Deposits	Tabungan/ Saving Deposits	Deposito/ Time Deposits	Jumlah/ Total
- NIHIL	-	-	-	-
Jumlah/ Total	-	-	-	-

e Berdasarkan kualitas aset

	31/12/2025	31/12/2024	
- Lancar	17.215.448.996	28.775.138.957	Current -
- Kurang Lancar	-	-	Substandard -
- Macet	-	-	Loss -
Jumlah	17.215.448.996	28.775.138.957	Total

f Perubahan cadangan kerugian penurunan nilai

	31/12/2025	31/12/2024	
- Saldo awal tahun	-	-	Balance of beginning of year -
- Penyisihan tahun berjalan	-	-	Provision during the year -
- Pemulihan tahun berjalan	-	-	Recovery during the year -
- Saldo akhir tahun	-	-	Balance at end of year -

6 KREDIT YANG DIBERIKAN

Kredit Yang Diberikan per 31 Desember 2025 dan 2024 adalah sebagai berikut:

	Rekening/ Accounts	31/12/2025	31/12/2024	Rekening/ Accounts	
- Lancar	337	77.081.663.119	54.557.257.493	341	Current -
- Perhatian Khusus	10	8.404.901.485	2.635.817.508	5	Special Mention -
- Kurang Lancar	3	2.395.292.842	-	0	Substandard -
- Diragukan	3	1.940.651.085	2.686.463.236	5	Doubtfull -
- Macet	20	8.900.029.998	10.683.548.215	12	Loss -
Sub Jumlah	373	98.722.538.529	70.563.086.452	363	Sub Total
- Provisi		(933.069.808)	(705.177.716)		Provision -
- Pendapatan yang ditangguhkan		(1.294.735.200)	(1.633.406.140)		Deferred Revenue -
Kredit Yang Diberikan		96.494.733.521	68.224.502.596		Loans
Cadangan Kerugian Penurunan Nilai		(5.974.698.290)	(3.989.524.221)		Allowance for Impairment Losses
Jumlah Bersih		90.520.035.231	64.234.978.375		Net Total

5 PLACEMENTS WITH OTHER BANKS (CONTINUED)

d Placements with other banks pledged as collateral (Continued)

e By asset quality

f Movements in the allowance for impairment losses

6 LOANS

Loans as of December 31, 2025 and 2024 are as follows:

6 KREDIT YANG DIBERIKAN (LANJUTAN)

6 LOANS (CONTINUED)

a Berdasarkan jenis kredit

a By type of loans

Jenis/ Type	31/12/2025					Type
	Lancar/ Current	Dalam Perhatian Khusus/ Special Mention	Kurang Lancar/ Substandard	Diragukan/ Doubtful	Macet/ Loss	
Modal Kerja						Working Capital
- Berelasi	500.000.000	-	-	-	-	Related -
- Pihak Ketiga	37.177.154.818	7.849.610.756	2.395.292.842	1.800.000.000	5.933.569.302	Third Parties -
Investasi						Investment
- Berelasi	-	-	-	-	-	Related -
- Pihak Ketiga	24.195.235.211	271.239.998	-	-	1.872.500.000	Third Parties -
Konsumsi						Consumer
- Berelasi	384.490.240	-	-	-	-	Related -
- Pihak Ketiga	14.824.782.850	284.050.731	-	140.651.085	1.093.960.696	Third Parties -
Jumlah	77.081.663.119	8.404.901.485	2.395.292.842	1.940.651.085	8.900.029.998	Total

Jenis/ Type	31/12/2024					Type
	Lancar/ Current	Dalam Perhatian Khusus/ Special Mention	Kurang Lancar/ Substandard	Diragukan/ Doubtful	Macet/ Loss	
Modal Kerja						Working Capital
- Berelasi	500.000.000	-	-	-	-	Related -
- Pihak Ketiga	29.033.003.104	2.252.254.403	-	2.223.684.211	8.215.006.544	Third Parties -
Investasi						Investment
- Berelasi	-	-	-	-	-	Related -
- Pihak Ketiga	8.499.724.615	77.190.152	-	-	1.872.500.000	Third Parties -
Konsumsi						Consumer
- Berelasi	296.933.188	-	-	-	-	Related -
- Pihak Ketiga	16.227.596.586	306.372.953	-	462.779.025	596.041.671	Third Parties -
Jumlah	54.557.257.493	2.635.817.508	-	2.686.463.236	10.683.548.215	Total

b Berdasarkan sektor ekonomi

b By economic sectors

Jenis	31/12/2025					Type
	Lancar/ Current	Dalam Perhatian Khusus/ Special Mention	Kurang Lancar/ Substandard	Diragukan/ Doubtful	Macet/ Loss	
- Pertanian, Kehutanan dan Perikanan	2.089.320.948	181.240.000	-	-	151.073.525	Agriculture, Forestry and Fisheries -
- Pertambangan dan Penggalian	757.725.000	22.689.274	-	-	300.000.000	Mining and Excavation -
- Industri Pengolahan	3.406.582.622	-	-	1.800.000.000	1.691.821.711	Processing Industry -
- Pengadaan Listrik, Gas, Uap/Air Panas dan Udara Dingin	-	-	-	-	-	Procurement of Electricity, Gas, Steam/Hot Water and Cold Air -
- Pengelolaan Air, Air Limbah dan Daur Ulang Sampah dan Aktivitas Remediasi	-	-	-	-	-	Management of Water, Wastewater and Waste Recycling and Remediation -
- Konstruksi	2.071.674.311	3.000.000.000	-	-	888.666.667	Construction -
- Perdagangan Besar dan Eceran, Reparasi dan Perawatan Mobil dan Sepeda Motor	11.614.568.173	2.500.000.000	1.232.564.103	-	2.602.007.399	Wholesale and Retail Trade, Repair and Maintenance of Cars and Motorcycles -
- Pengangkutan dan Pergudangan	1.822.704.735	-	-	-	300.000.000	Transportation and Warehousing -
- Penyediaan Akomodasi dan Penyediaan Makanan dan Minum	17.376.663.371	5.182.073	-	-	1.872.500.000	Provision of Accommodation and Provision of Food and Drink -

6 KREDIT YANG DIBERIKAN (LANJUTAN)		6 LOANS (CONTINUED)					
b Berdasarkan sektor ekonomi (Lanjutan)		b By economic sectors (Continued)					
- Informasi dan Komunikasi	-	-	-	-	-	-	Information and Communication
- Aktivitas Keuangan dan Asuransi	-	-	-	-	-	-	Financial and Insurance Activities
- Real Estate	12.099.441.096	-	-	-	-	-	Real Estate
- Aktivitas Profesional, Ilmiah dan Teknis	-	-	-	-	-	-	Professional, Scientific and Technical Activities
- Aktivitas Penyewaan dan Sewa Guna Usaha tanpa Hak opsi, Ketenagakerjaan, Agen Perjalanan dan Penunjang Usaha lainnya	2.944.965.625	-	-	-	-	-	Leasing and Lease Activities without Option Rights, Employment, Travel Agents and other Business Support
- Administrasi Pemerintahan, Pertahanan dan Jaminan Sosial Wajib	-	-	-	-	-	-	Government Administration, Defense and Compulsory Social
- Pendidikan	-	-	-	-	-	-	Education
- Aktivitas Kesehatan Manusia dan Aktivitas Sosial	2.059.083.060	-	-	-	-	-	Human Health Activities and Social Activities
- Kesenian, Hiburan dan Rekreasi	-	-	-	-	-	-	Arts, Entertainment and Recreation
- Aktivitas Jasa Lainnya	5.629.661.088	2.411.739.407	1.162.728.739	-	-	-	Other Service Activities
- Aktivitas Rumah Tangga Sebagai Pemberi Kerja, Aktivitas Yang Menghasilkan Barang dan Jasa Oleh Rumah Tangga Yang Digunakan Untuk Memenuhi Kebutuhan Sendiri	-	-	-	-	-	-	Household Activities As Employers, Activities That Produce Goods and Services By Households That Are Used To Meet Their Own Needs
- Aktivitas Badan Internasional dan Badan Ekstra Internasional Lainnya	-	-	-	-	-	-	Activities of International Agencies and Other Extra International
- Rumah Tangga	1.298.171.536	-	-	-	42.000.000	-	Household
- Bukan Lapangan Usaha - Lainnya	13.911.101.554	284.050.731	-	140.651.085	1.051.960.696	-	Non Business field (Others)
Jumlah	77.081.663.119	8.404.901.485	2.395.292.842	1.940.651.085	8.900.029.998	-	Total
31/12/2024							
Jenis	Lancar/ Current	Dalam Perhatian Khusus/ Special Mention	Kurang Lancar/ Substandard	Diragukan/ Doubtful	Macet/ Loss		Type
- Pertanian, Kehutanan dan Perikanan	3.210.000.000	-	-	-	383.275.911	-	Agriculture, Forestry and Fisheries
- Pertambangan dan Penggalian	1.413.096.206	-	-	-	-	-	Mining and Excavation
- Industri Pengolahan	2.691.795.328	77.190.152	-	2.223.684.211	-	-	Processing Industry
- Pengadaan Listrik, Gas, Uap/Air Panas dan Udara Dingin	-	-	-	-	-	-	Procurement of Electricity, Gas, Steam/Hot Water and Cold Air

6 KREDIT YANG DIBERIKAN (LANJUTAN)

b Berdasarkan sektor ekonomi (Lanjutan)

- Pengelolaan Air, Air Limbah dan Daur Ulang Sampah dan Aktivitas Remediasi	-	-	-	-	-	Management of Water, Wastewater and Waste Recycling and Remediation Activities
- Konstruksi	3.212.500.000	-	-	-	-	Construction
- Perdagangan Besar dan Eceran, Reparasi dan Perawatan Mobil dan Sepeda Motor	9.254.696.434	2.252.254.403	-	-	3.981.630.489	Wholesale and Retail Trade, Repair and Maintenance of Cars and Motorcycles
- Pengangkutan dan Pergudangan	1.333.826.036	-	-	-	-	Transportation and Warehousing
- Penyediaan Akomodasi dan Penyediaan Makan Minum	3.019.983.963	-	-	-	1.872.500.000	Provision of Accommodation and Provision of Food and Drink
- Informasi dan Komunikasi	-	-	-	-	-	Information and Communication
- Aktivitas Keuangan dan Asuransi	-	-	-	-	-	Financial and Insurance Activities
- Real Estate	4.552.335.311	-	-	-	3.850.100.144	Real Estate
- Aktivitas Profesional, Ilmiah dan Teknis	-	-	-	-	-	Professional, Scientific and Technical Activities
- Aktivitas Penyewaan dan Sewa Guna Usaha tanpa Hak opsi,	250.000.000	-	-	-	-	Leasing and Lease Activities without Option Rights,
- Administrasi Pemerintahan, Pertahanan dan Jaminan Sosial Wajib	-	-	-	-	-	Government Administration, Defense and Compulsory Social
- Pendidikan	-	-	-	-	-	Education
- Aktivitas Kesehatan Manusia dan Aktivitas Sosial	-	-	-	-	-	Human Health Activities and Social Activities
- Kesenian, Hiburan dan Rekreasi	-	-	-	-	-	Arts, Entertainment and Recreation
- Aktivitas Jasa Lainnya	9.094.494.441	-	-	-	-	Other Service Activities
- Aktivitas Rumah Tangga Sebagai Pemberi Kerja, Aktivitas Yang Menghasilkan Barang dan Jasa Oleh Rumah Tangga Yang Digunakan Untuk Memenuhi Kebutuhan Sendiri	-	-	-	-	-	Household Activities As Employers, Activities That Produce Goods and Services By Households That Are Used To Meet Their Own Needs
- Aktivitas Badan Internasional dan Badan Ekstra Internasional Lainnya	-	-	-	-	-	Activities of International Agencies and Other Extra International
- Rumah Tangga	2.155.944.528	-	-	-	64.500.000	Household
- Bukan Lapangan Usaha - Lainnya	14.368.585.246	306.372.953	-	462.779.025	531.541.671	Non Business field (Others)
Jumlah	54.557.257.493	2.635.817.508	-	2.686.463.236	10.683.548.215	Total

6 LOANS (CONTINUED)

b By economic sectors (Continued)

6 KREDIT YANG DIBERIKAN (LANJUTAN)

6 LOANS (CONTINUED)

c Berdasarkan jangka waktu kredit

c By loan period

Jenis	31/12/2025					Type
	Lancar/ Current	Dalam Perhatian Khusus/ Special Mention	Kurang Lancar/ Substandard	Diragukan/ Doubtful	Macet/ Loss	
- Sampai dengan 1 Tahun	27.084.452.167	4.000.000.000	1.232.564.103	1.800.000.000	4.840.488.378	Less than until 1 Year -
- Lebih dari 1 s/d 2 Tahun	686.899.495	1.500.000.000	-	-	-	More than 1-2 Year -
- Lebih dari 2 s/d 5 Tahun	9.972.947.341	273.154.162	1.162.728.739	-	1.651.222.595	More than 2-5 Year -
- Lebih dari 5 Tahun	39.337.364.116	2.631.747.323	-	140.651.085	2.408.319.025	More than 5 Year -
Jumlah	77.081.663.119	8.404.901.485	2.395.292.842	1.940.651.085	8.900.029.998	Total

Jenis	31/12/2024					Type
	Lancar/ Current	Dalam Perhatian Khusus/ Special Mention	Kurang Lancar/ Substandard	Diragukan/ Doubtful	Macet/ Loss	
- Sampai dengan 1 Tahun	24.280.382.455	-	-	2.223.684.211	5.220.100.144	Less than until 1 Year -
- Lebih dari 1 s/d 2 Tahun	561.251.423	1.976.212	-	-	-	More than 1-2 Year -
- Lebih dari 2 s/d 5 Tahun	9.244.703.417	2.329.444.555	-	-	1.968.448.071	More than 2-5 Year -
- Lebih dari 5 Tahun	20.470.920.198	304.396.741	-	462.779.025	3.495.000.000	More than 5 Year -
Jumlah	54.557.257.493	2.635.817.508	-	2.686.463.236	10.683.548.215	Total

d Berdasarkan sisa jatuh tempo

d By remaining maturity

Jenis	31/12/2025					Type
	Lancar/ Current	Dalam Perhatian Khusus/ Special Mention	Kurang Lancar/ Substandard	Diragukan/ Doubtful	Macet/ Loss	
- Jatuh Tempo	-	-	-	1.800.000.000	5.283.110.017	Over Due -
- Sampai dengan 1 Tahun	27.733.626.120	4.012.248.586	1.232.564.103	-	989.513.382	Less than until 1 Year -
- Lebih dari 1 s/d 2 Tahun	1.174.143.114	1.515.622.761	1.162.728.739	-	151.073.525	More than 1-2 Year -
- Lebih dari 2 s/d 5 Tahun	10.860.985.859	245.282.815	-	140.651.085	68.014.049	More than 2-5 Year -
- Lebih dari 5 Tahun	37.312.908.026	2.631.747.323	-	-	2.408.319.025	More than 5 Year -
Jumlah	77.081.663.119	8.404.901.485	2.395.292.842	1.940.651.085	8.900.029.998	Total

Jenis	31/12/2024					Type
	Lancar/ Current	Dalam Perhatian Khusus/ Special Mention	Kurang Lancar/ Substandard	Diragukan/ Doubtful	Macet/ Loss	
- Jatuh Tempo	-	-	-	750.000.000	6.094.093.494	Over Due -
- Sampai dengan 1 Tahun	24.768.014.466	1.976.212	-	1.473.684.211	64.500.000	Less than until 1 Year -
- Lebih dari 1 s/d 2 Tahun	2.208.828.011	-	-	-	531.541.671	More than 1-2 Year -
- Lebih dari 2 s/d 5 Tahun	9.032.014.078	2.507.844.889	-	-	498.413.050	More than 2-5 Year -
- Lebih dari 5 Tahun	18.548.400.938	125.996.407	-	462.779.025	3.495.000.000	More than 5 Year -
Jumlah	54.557.257.493	2.635.817.508	-	2.686.463.236	10.683.548.215	Total

e Berdasarkan hubungan

e Based on relationships

	31/12/2025	31/12/2024	
- Pemegang Saham dan Keluarganya	500.000.000	500.000.000	Shareholder's and Their Families -
- Direksi, Komisaris, PE, dan Keluarganya	381.968.073	296.933.188	Director, Commissioner, EO and Their Families -
- Karyawan dan Lainnya	-	-	Employees and Other -
Jumlah	881.968.073	796.933.188	Total

f Tingkat suku bunga per tahun

f Interest rates per annum

	31/12/2025	31/12/2024	
Suku Bunga Rata-Rata	14,82%	14,00%	The Average Interest Rates

6 KREDIT YANG DIBERIKAN (LANJUTAN)
f Tingkat suku bunga per tahun (Lanjutan)

Kebijakan Bunga

Suku bunga pinjaman berdasarkan Memo Direksi No.21/SK-
DIR/BHD/XI/2024 tanggal 25 Nopember 2024.

Kredit Konsumtif Lain	
Nominal	Suku Bunga
s/d Rp10.000.000,-	22% p.a
>Rp10 Juta - Rp50 Juta	21% p.a
>Rp50 Juta - Rp250 Juta	19% p.a
>Rp250.000.000,-	18% p.a

Kredit Modal Kerja	
Nominal	Suku Bunga
s/d Rp10.000.000,-	22% p.a
>Rp10 Juta - Rp50 Juta	21% p.a
>Rp50 Juta - Rp250 Juta	19% p.a
>Rp250.000.000,-	18% p.a

6 LOANS (CONTINUED)
f Interest rates per annum

Interest Policy

Interest rate based on the memo of Directors No.21/SK-
DIR/BHD/XI/2024 dated November 25, 2024.

Kredit Investasi	
Nominal	Suku Bunga
s/d Rp10.000.000,-	22% p.a
>Rp10 Juta - Rp50 Juta	21% p.a
>Rp50 Juta - Rp250 Juta	19% p.a
>Rp250.000.000,-	18% p.a

Kredit Back to Back
Suku bunga kredit: minimal 5% di atas suku bunga
simpanan (tabungan atau deposito)

g Agunan likuid

	<u>31/12/2025</u>
Agunan Likuid (Tabungan dan Deposito)	2.010.939.004

g Liquid collateral

	<u>31/12/2024</u>	
	1.866.576.937	Liquid Collateral (Saving and Time Deposits)

h Batas Maksimum Pemberian Kredit (BMPK)

Sesuai dengan SEOJK No. 11/SEOJK.03/2023, BMPK adalah sebagai berikut:

- Penyediaan Dana Kepada Seluruh Pihak Terkait	10%
- Satu Peminjam yang Pihak Tidak Terkait	20%
- Satu Kelompok Peminjam yang Pihak Tidak Terkait	30%

h Legal Lending Limit (LLL)

In accordance with SEOJK No. 11/SEOJK.03/2023, LLL are as follows:

Provision of Funds to Related Parties	-
The Borrowers Who Are Not Related Parties	-
A Group of Borrowers Who Are Not Related Parties	-

Untuk tahun yang berakhir pada tanggal 31 Desember 2025 tidak terdapat pelanggaran maupun pelampauan terhadap ketentuan Batas Maksimum Pemberian Kredit (BMPK) baik pihak ketiga maupun pihak terkait.

For the year ended December 31, 2025 there were no violations for the provisions of Lending Limit (LLL) either for third parties or related parties.

i Kredit sindikasi

	<u>31/12/2025</u>	
- Sebagai Ketua	-	
Persentase Partisipasi	28,91%	
- Sebagai Anggota	-	
Persentase Partisipasi	12,66%	

i Syndicated loans

	<u>31/12/2024</u>	
- Sebagai Ketua	-	As Leader
Partisipasi persentase	31,82%	Participation percentage
- Sebagai Anggota	-	As Member
Partisipasi persentase	20,02%	Participation percentage

j Kredit yang direstrukturisasi

	<u>31/12/2025</u>	
- Perpanjangan jangka waktu kredit	12.484.628.512	
- Penyesuaian suku bunga	-	
- Skema lainnya	-	
Jumlah	<u>12.484.628.512</u>	

j Syndicated loans

	<u>31/12/2024</u>	
- Perpanjangan jangka waktu kredit	8.498.797.688	Extension of loan period
- Penyesuaian suku bunga	-	Interest rate adjustment
- Skema lainnya	-	Other schemes
Total	<u>8.498.797.688</u>	Total

k Perubahan cadangan kerugian penurunan nilai

	<u>31/12/2025</u>	
- Saldo awal tahun	3.989.524.221	
- Penyisihan tahun berjalan	5.902.629.804	
- Pemulihan tahun berjalan	(3.731.086.985)	
- Hapus Buku	(186.368.750)	
- Saldo akhir tahun	<u>5.974.698.290</u>	

k Movements in the allowance for impairment losses

	<u>31/12/2024</u>	
- Saldo awal tahun	2.693.050.951	Balance of beginning of year
- Penyisihan tahun berjalan	2.897.789.850	Provision during the year
- Pemulihan tahun berjalan	(1.581.313.080)	Recovery during the year
- Hapus Buku	(20.003.500)	Write Off
- Saldo akhir tahun	<u>3.989.524.221</u>	Balance at end of year

9 ASET TAKBERWUJUD

Aset Takberwujud per 31 Desember 2025 dan 2024 adalah sebagai berikut:

	31/12/2024	Mutasi/ Movements		31/12/2025	
		Penambahan/ Additions	Pengurangan/ Deductions		
Harga Perolehan					Acquisition Cost
- Perangkat Lunak Komputer	70.000.000	-	-	70.000.000	Computer Software -
Jumlah	70.000.000	-	-	70.000.000	Total
Akumulasi Amortisasi					Accumulated Amortization
- Perangkat Lunak Komputer	60.152.081	2.556.250	-	62.708.331	Computer Software -
Jumlah	60.152.081	2.556.250	-	62.708.331	Total
Nilai Bersih	9.847.919			7.291.669	Net Value

9 INTANGIBLE ASSETS

Intangible Assets as of December 31, 2025 and 2024 are as follows:

	31/12/2023	Mutasi/ Movements		31/12/2024	
		Penambahan/ Additions	Pengurangan/ Deductions		
Harga Perolehan					Acquisition Cost
- Perangkat Lunak Komputer	60.000.000	10.000.000	-	70.000.000	Computer Software -
Jumlah	60.000.000	10.000.000	-	70.000.000	Total
Akumulasi Amortisasi					Accumulated Amortization
- Perangkat Lunak Komputer	59.999.998	152.083	-	60.152.081	Computer Software -
Jumlah	59.999.998	152.083	-	60.152.081	Total
Nilai Bersih	2			9.847.919	Net Value

10 ASET LAIN-LAIN

Aset Lain-Lain per 31 Desember 2025 dan 2024 adalah sebagai berikut:

	31/12/2025	31/12/2024	
- Pajak Dibayar Dimuka	2.852.203	2.852.203	Prepaid Tax -
- Sewa Gedung	742.000.000	55.000.000	Building Rent -
- Penyelesaian Kredit NPL	-	1.013.000	Settlement of Non-Performing Loans (NPL) -
Sub Jumlah	a 744.852.203	58.865.203	Sub Total
- Biaya Ditangguhkan			Deferred Expenses -
Sub Jumlah	b -	-	Sub Total
- Persediaan			Supplies -
- Materai	1.010.000	1.470.000	Stamp Duty -
Sub Jumlah	c 1.010.000	1.470.000	Sub Total
- Aset Pajak Tangguhan	86.296.094	-	Deferred Tax Assets
Sub Jumlah	e 86.296.094	-	Sub Total
- Pajak Lebih Bayar	Catatan 15 -	- Notes 15	Prepaid Tax
Sub Jumlah	f -	-	Sub Total
- Lainnya			Others -
- Biaya AYDA	-	5.915.000	Foreclosed Asset Expenses -
- Fee Audit	-	8.000.000	Audit Fee -
- Lainnya	178.234.100	15.376.000	Others -
- Deposit Payment	10.268.543	21.812.200	Deposit Payment
- Dukcapil	123.000	331.000	Civil Registry Office -
Sub Jumlah	g 188.625.643	51.434.200	Sub Total
Jumlah	h = a + b + c + d + e + f + g 1.020.783.940	111.769.403	Total

Rincian biaya dibayar dimuka dapat dilihat pada Lampiran 4.

Details of prepaid expenses can be seen in Appendix 4.

11 KEWAJIBAN SEGERA

Kewajiban Segera per 31 Desember 2025 dan 2024 adalah sebagai berikut:

	31/12/2025	31/12/2024
- Potong dan Pungut Pajak	88.484.349	64.931.096
- Tabungan/Deposito (Sudah Jatuh Tempo)	158.489.902	158.489.902
- Titipan Notaris	563.256.500	440.960.750
- Titipan Asuransi	3.041.000	-
- Titipan Premi BPJS Tenaga Kerja	6.414.856	9.760.109
Jumlah	822.171.864	674.141.857

11 ACCRUED EXPENSES

Accrued Expenses as of December 31, 2025 and 2024 are as follows:

Notes 15	Withholding Tax -
	Saving/Time Deposits (Over Due) -
	Deposit of Notary -
	Deposit of Insurance -
	BPJS Employment Deposit -
	Total

12 UTANG BUNGA

Utang Bunga per 31 Desember 2025 dan 2024 adalah sebagai berikut:

	31/12/2025	31/12/2024
- Deposito Pihak Ketiga	142.133.751	145.510.135
- Simpanan Dari Bank Lain	42.636.619	9.395.150
- Pinjaman Diterima	2.269.344	-
Jumlah	187.039.714	154.905.285

12 INTEREST PAYABLE

Interest Payable as of December 31, 2025 and 2024 are as follows:

	Time Deposit from Customers -
	Deposits from Other Banks -
	Borrowings -
	Total

13 SIMPANAN DARI NASABAH

Simpanan Dari Nasabah per 31 Desember 2025 dan 2024 adalah sebagai berikut:

	31/12/2025	31/12/2024
- Tabungan	15.475.710.980	14.884.675.455
- Biaya Transaksi Tabungan	(72.627.426)	(108.926.378)
- Deposito Berjangka	67.439.859.977	62.174.403.803
Jumlah	82.842.943.531	76.950.152.880

13 DEPOSIT FROM CUSTOMER

Deposit From Customer as of December 31, 2025 and 2024 are as follows:

	Saving Deposits -
	Savings Transaction Fee -
	Time Deposits -
	Total

a Berdasarkan jenis dan hubungan

1 Tabungan

a By type and relationship

Saving Deposits

Jenis/ Type	31/12/2025			31/12/2024		
	Pihak Berelasi/ Related Parties	Pihak Ketiga/ Third Parties	Jumlah/ Total	Pihak Berelasi/ Related Parties	Pihak Ketiga/ Third Parties	Jumlah/ Total
- Tabungan Harian	1.546.713.239	7.881.191.169	9.427.904.408	1.319.593.307	7.771.581.138	9.091.174.444
- Tabungan Hari Depan	115.638.627	4.130.839.096	4.246.477.723	147.623.730	1.606.774.148	1.754.397.878
- TabunganKu	10.232.041	188.521.781	198.753.822	7.993.313	2.356.457.145	2.364.450.458
- Tabungan Trend	50.338.543	809.097.822	859.436.365	60.480.526	1.129.424.087	1.189.904.613
- Tabungan Hari Depan Premium	-	743.138.662	743.138.662	-	484.748.062	484.748.062
Jumlah/ Total	1.722.922.449	13.752.788.530	15.475.710.980	1.535.690.875	13.348.984.580	14.884.675.455
	44 rekening	1.674 rekening	1.718 rekening	46 rekening	2.642 rekening	2.688 rekening

2 Deposito Berjangka

Time Deposits

Jenis/ Type	31/12/2025			31/12/2024		
	Pihak Berelasi/ Related Parties	Pihak Ketiga/ Third Parties	Jumlah/ Total	Pihak Berelasi/ Related Parties	Pihak Ketiga/ Third Parties	Jumlah/ Total
- ≤ 3	494.203.104	1.011.910.523	1.506.113.627	410.301.664	681.124.218	1.091.425.882
- 4 - 6	100.400.000	1.165.438.134	1.265.838.134	-	1.018.944.796	1.018.944.796
- 7 - 12	4.436.695.820	60.231.212.396	64.667.908.216	3.436.274.532	56.595.355.941	60.031.630.473
- > 12	-	-	-	-	32.402.652	32.402.652
Jumlah/ Total	5.031.298.924	62.408.561.053	67.439.859.977	3.846.576.196	58.327.827.607	62.174.403.803
	36 rekening	823 rekening	859 rekening	37 rekening	799 rekening	836 rekening

b Simpanan diblokir dan dijadikan jaminan atas kredit yang diberikan

b Blocked savings account and pledged as collateral for loans

	31/12/2025	31/12/2024
- Tabungan	1.579.990.793	1.500.228.416
- Deposito Berjangka	1.561.332.081	1.082.052.716
Jumlah	3.141.322.874	2.582.281.132

	Saving Deposits -
	Time Deposits -
	Total

13 SIMPANAN DARI NASABAH (LANJUTAN)

- c Tingkat suku bunga per tahun
 Suku bunga tabungan dan deposito dari nasabah, berdasarkan Memo Direksi No. 05/MMO-DIR/BHD /III/2024 tanggal 5 Maret 2024.

Tingkat suku bunga tabungan per tahun, sebagai berikut:

1) Tabungan

<u>Keterangan/ Explanation</u>	<u>Bunga/ Interest</u>
Tabungan Hari Depan/Program	
- 6 bulan	2,00% p.a
- 12 bulan	4,00% p.a
- 24 bulan	4,50% p.a
- 36 bulan	4,75% p.a
- 48 - 60 bulan	5,00% p.a
- Di atas 60 bulan	5,50% p.a
TabunganKu	
- Tabungan s/d 50 Juta	1,00% p.a
- Di atas 50 Juta s/d 100 Juta	1,50% p.a
- Diatas 100 Juta	2,00% p.a
Tabungan Biasa/Harian	
- Tabungan s/d 50 Juta	1,50% p.a
- Di atas 50 Juta s/d 100 Juta	2,00% p.a
- Diatas 100 Juta	2,50% p.a
Tabungan Hari Depan>Premium	1% dibawah suku bunga LPS yang berlaku saat itu, dengan suku bunga on bilyet sebesar 1,00% p.a
Tabungan Program Hari Depan>Trend	Total Biaya bunga tertinggi: 5,00% p.a dengan suku bunga on bilyet 1,00% p.a.

Tingkat suku bunga deposito per tahun, sebagai berikut:

<u>Keterangan/ Explanation</u>	<u>Bunga/ Interest</u>
Deposito Berjangka (Deposito Hari Depan)	
- 1 Bulan/ Month	3,75% p.a
- 3 Bulan/ Month	4,00% p.a
- 6 Bulan/ Month	4,25% p.a
- 12 Bulan/ Month	5,50% p.a

Deposito Bebas Suku bunga Deposito Bebas adalah sebesar 4,25%/ Rate Interest Deposito bebas are 4,25%.

Penalty Deposito Berjangka Pencairan Deposito Berjangka (Deposito Hari Depan) yang dilakukan sebelum jatuh tempo dikenakan penalty sebesar bunga 1 (satu) bulan dari nominal deposit/ Disbursement of Time Deposits (Deposito Hari depan) made before maturity is subject to a penalty of 1 (one) month's interest from the nominal deposit.

14 SIMPANAN DARI BANK LAIN

Simpanan Dari Bank Lain per 31 Desember 2025 dan 2024 adalah sebagai berikut:

	<u>31/12/2025</u>	<u>31/12/2024</u>
- Tabungan	a 3.084.643.878	174.541.875
- Deposito Berjangka		
- Jangka Waktu ≤ 3 Bulan	b -	-
- Jangka Waktu > 3 Bulan	c 7.502.500.000	3.000.000.000
Sub Jumlah	d = b + c 7.502.500.000	3.000.000.000
Jumlah	e = a + d 10.587.143.878	3.174.541.875

13 DEPOSIT FROM CUSTOMER (CONTINUED)

- c Interest rates per annum
 Interest rate of saving deposits and deposits from customer, based on the memo of Directors No. 05/MMO-DIR/BHD /III/2024 dated March 5, 2024.

The interest rates of saving deposits per year, as follows:

1) Saving Deposits

14 DEPOSIT FROM OTHE BANKS

Deposit From Othe Banks as of December 31, 2025 and 2024 are as follows:

Saving Deposits -
 Time Deposits -
 Time Period ≤ 3 Months -
 Time Period > 3 Months -
 Sub Total
 Total

14 SIMPANAN DARI BANK LAIN (LANJUTAN)

14 DEPOSIT FROM OTHER BANKS (CONTINUED)

Rincian simpanan dari bank lain dapat dilihat pada Lampiran 5.

Details of deposits from other banks can be seen in Appendix 5.

a Berdasarkan hubungan

a By relationship

	31/12/2025	31/12/2024	
- Pihak Berelasi			Related Parties -
- Tabungan	488.488.423	-	Saving Deposits -
- Deposito	-	-	Time Deposits -
Jumlah	488.488.423	-	Total

b Simpanan diblokir dan dijadikan jaminan atas kredit yang diberikan

b Blocked savings account and pledged as collateral for loans

	31/12/2025	31/12/2024	
- Tabungan	-	-	Saving Deposits -
- Deposito Berjangka	-	-	Time Deposits -
Jumlah	-	-	Total

c Tingkat suku bunga per tahun

c Interest rates per annum

	31/12/2025	31/12/2024	
Suku Bunga Rata-Rata			The Average Interest Rates
- Tabungan	1,50%	1,50%	Saving Deposits -
- Deposito Berjangka	5,81%	6,56%	Time Deposits -

15 PERPAJAKAN

15 TAXES

a Pajak Dibayar Dimuka (Aset Lain-Lain)

a Prepaid Tax (Other Assets)

	31/12/2025	31/12/2024	
- PPh Pasal 21 - Lebih Bayar	-	-	Income Tax Article 21 - Over Payment -
- PPh Badan Tahunan - Lebih Bayar	-	-	Annual Corporate Income Tax - Over Payment -
Jumlah	-	-	Total

b Pemotongan dan Pemungutan Pajak (Kewajiban Segera)

b Withholding Tax (Accrued Expenses)

	31/12/2025	31/12/2024	
- PPh Pasal 21 - Tenaga Kerja	20.215.494	1.722.626	Income Tax Article 21 - Employees -
- PPh Pasal 4 ayat (2) - Bunga Tabungan	4.914.421	4.894.916	Income Tax Article 4 (2) - Saving Dept. Interest -
- PPh Pasal 4 ayat (2) - Bunga Deposito	63.354.434	58.313.554	Income Tax Article 4 (2) - Time Dept. Interest -
Jumlah	88.484.349	64.931.096	Total

c Manfaat (Beban) Pajak

c Tax Benefit (Expense)

	31/12/2025	31/12/2024	
- Pajak Kini	(123.802.571)	(333.386.774)	Current Tax -
- Pajak Tangguhan	86.296.094	-	Deferred Tax -
Jumlah	(37.506.477)	(333.386.774)	Total

d Rekonsiliasi Pajak

d Tax Reconciliation

	31/12/2025	31/12/2024	
- Laba (Rugi) Sebelum Beban Pajak	a 1.417.368.773	1.200.782.645	Income Before Tax Expense -
- Beda Waktu:			Temporary Difference -
- Koreksi Positif:			Positive Corrective -
- CKPN Kredit Yang Diberikan	2.876.562.609	581.950.021	Allowance for Impairment Loss for Loans -
Sub Jumlah	b 2.876.562.609	581.950.021	Sub Total
- Koreksi Negatif			Negative Corrective -
- CKPN Kredit Yang Diberikan	3.731.086.985	-	Allowance for Impairment Loss for Loans -
Sub Jumlah	c 3.731.086.985	-	Sub Total
Jumlah Beda Waktu	d = b - c (854.524.376)	581.950.021	Temporary Difference Total -

15 PERPAJAKAN (LANJUTAN)			15 TAXES (CONTINUED)		
d Rekonsiliasi Pajak (Lanjutan)			d Tax Reconciliation (Continued)		
- Beda Tetap:					<i>Permanent Difference -</i>
- Koreksi Positif					<i>Positive Corrective -</i>
- Promosi dan Pengembangan Bisnis		16.365.700	4.020.000		<i>Business Development -</i>
- Non Operasional		72.021.154	65.563.123		<i>Non Operating -</i>
Sub Jumlah	e	<u>88.386.854</u>	<u>69.583.123</u>		<i>Sub Total</i>
Jumlah Beda Tetap	g = e - f	<u>88.386.854</u>	<u>69.583.123</u>		<i>Permanent Difference Total</i>
Jumlah Koreksi Fiskal	h = d + g	<u>(766.137.522)</u>	<u>651.533.144</u>		<i>Fiscal Correction Total</i>
- Laba (Rugi) Kena Pajak	i = a + h	<u>651.231.251</u>	<u>1.852.315.789</u>		<i>Taxable Profit (loss) -</i>
Dikurangi:					<i>Deducted</i>
Rugi Pajak Tahun Sebelumnya yang belum dikompensasi	j	-	-		<i>Previous year's tax losses that have not been compensated</i>
- Dasar Pengenaan Pajak	k = i - j	<u>651.231.251</u>	<u>1.852.315.789</u>		<i>Tax Base -</i>
- Pembulatan	k	<u>651.231.000</u>	<u>1.852.315.000</u>		<i>Rounded -</i>
- Penghasilan Kena Pajak/					<i>Taxable Income -</i>
Pasal 31E		4.800.000.000	4.800.000.000		<i>Article 31E</i>
Peredaran bruto/		17.662.090.256	13.194.670.622		<i>Gross income:</i>
- Laba dengan fasilitas	l	176.984.080	673.841.148		<i>Profit with facility -</i>
- Laba tanpa fasilitas	m	474.246.920	1.178.473.852		<i>Profit with non-facility -</i>
- Taksiran pajak penghasilan					<i>Estimated of income tax -</i>
- Dengan fasilitas 22% x 50% x l =		19.468.249	74.122.526	l	<i>With facility -</i>
- Tanpa fasilitas 22% x m =		104.334.322	259.264.247	m	<i>With non-facility -</i>
Jumlah pajak penghasilan badan terutang		<u>123.802.571</u>	<u>333.386.774</u>	n = l + m	<i>Corporate taxes payable total</i>
PPH Pasal 25 Tahun (Jan - Nop)		<u>12.525.208</u>	<u>16.138.684</u>		<i>Income Tax - Article 25 (Jan - Nov)</i>
Kurang pembayaran pajak badan (31/12)		<u>111.277.363</u>	<u>317.248.090</u>		<i>Under payment of corporate income tax (31/12)</i>
PPH Pasal 25 Tahun (Des)		-	3.586.163		<i>Income Tax - Article 25 (Dec)</i>
Kurang pembayaran pajak badan		<u>111.277.363</u>	<u>313.661.927</u>		<i>Under payment of corporate income tax</i>

e Aset Pajak Tangguhan	e Deferred Tax Assets				
	31/12/2025				
	Saldo Awal/ Beginning Balance	Dikreditkan (Dibebankan) ke Laporan Laba Rugi/ Charged to Profit or Loss	Dikreditkan (Dibebankan) ke Penghasilan Komprehensif Lain/ Charged to Other Comprehensive Income	Penyesuaian/ Adjustment	Saldo Akhir/ Ending Balance
- Kerugian Penurunan Nilai Pinjaman yang Diberikan/ Provision for Impairment Losses on Loans	-	(162.449.681)		248.745.775	86.296.094
Aset Pajak Tangguhan/ Deferred Tax Asset	-	(162.449.681)	-	248.745.775	86.296.094

16 LIABILITAS IMBALAN KERJA			16 POST-EMPLOYMENT BENEFIT OBLIGATION		
Liabilitas Imbalan Kerja per 31 Desember 2025 dan 2024 adalah sebagai berikut:	31/12/2025	31/12/2024	Post-Employment Benefit Obligation as of December 31, 2025 and 2024 are as follows:		
- Imbalan Pasca Kerja	68.306.955	68.306.955			<i>Post-Employment Benefits -</i>
- PKWT Tenaga Kerja Kontrak	-	-			<i>Provision for Fixed-Term Employees -</i>
- Cadangan Lainnya	-	-			<i>Other Provision for Post-Employment Benefits -</i>
Jumlah	<u>68.306.955</u>	<u>68.306.955</u>			<i>Total</i>

16 LIABILITAS IMBALAN KERJA (LANJUTAN)

16 POST-EMPLOYMENT BENEFIT OBLIGATION (CONTINUED)

a	Asumsi-asumsi yang digunakan dalam perhitungan:	31/12/2025	31/12/2024	
	- Tingkat Diskonto	6,50%	6,50%	Discount Rate -
	- Tingkat Kenaikan Penghasilan Dasar Pensiun per Tahun	1,00%	1,00%	Annual pension Based Salary - Increase Rates per Year -
	- Tingkat Mortalitas	99,20%	99,13%	Mortality Rate -
	- Metode Valuasi:	PUC	PUC	Valuation Method -
b	Liabilitas yang diakui di laporan posisi keuangan adalah sebagai berikut:	31/12/2025	31/12/2024	
	- Nilai Kini Kewajiban Imbalan Kerja	511.008.506	512.862.660	Present Value of Benefit Obligation -
	- Dicatat di Simpanan Tabungan (-/-)	(68.306.955)	(68.306.955)	Recorded in Saving Deposits Account (-/-) -
	- Nilai Wajar Aset Program (-/-)	-	-	Fair Value of Assets Program (-/-) -
	Jumlah	442.701.551	444.555.705	Total
c	Beban yang diakui di laporan laba rugi dan penghasilan komprehensif lain untuk program imbalan kerja adalah sebagai berikut:	31/12/2025	31/12/2024	
	- Beban Jasa Kini	36.827.424	37.624.751	Current Service Cost -
	- Beban Jasa Lalu	-	-	Past Service Cost -
	- Beban Bunga	31.188.313	26.310.271	Interest Cost -
	Beban yang diakui dalam laporan Laba Rugi	68.015.737	63.935.023	Expenses recognized in the profit or loss statements
	- Pengukuran Kembali Atas Liabilitas Imbalan Kerja-Neto	(69.869.891)	40.753.222	Remeasurement of - the net liability for employee benefits-Net
	- Dampak Karena Perubahan Asumsi Finansial	-	-	Effect to Cahanges in - Financial Assumptions -
	- Dampak karena Penyesuaian Pengalaman Diakui dalam Penghasilan Komprehensif Lain	(69.869.891)	40.753.222	Effect to Experience Adjustments Recognized in Other Comprehensive Income
d	Rekonsiliasi nilai wajar aset program bank adalah sebagai berikut:	31/12/2025	31/12/2024	
	- Saldo Awal	-	-	Beginning Balance -
	- Bunga atas Imbalan Pasti	-	-	Interest on Defined Benefit -
	- Iuran	-	-	Contribution -
	- Pembayaran Manfaat	-	-	Benefits Paid -
	Jumlah	-	-	Total
e	Perubahan nilai kini liabilitas imbalan pasti adalah sebagai berikut:	31/12/2025	31/12/2024	
	- Saldo Awal Tahun	512.862.660	408.174.416	Beginning Balance -
	- Penambahan Tahun Berjalan	68.015.737	63.935.023	Addition During the Year -
	- Nilai yang Diakui Dalam Penghasilan Komprehensif Lain	(69.869.891)	40.753.222	Amount Recognition in Other Comprehensive
	Saldo Akhir Nilai Kini Imbalan Pasti	511.008.506	512.862.660	Ending Balance of Present Value Benefit Liability

16 LIABILITAS IMBALAN KERJA (LANJUTAN)

- f Analisa tingkat sensitivitas untuk risiko tingkat diskonto dan tingkat kenaikan gaji
 Tabel berikut menunjukkan analisa sensitivitas nilai kini kewajiban diasumsikan terdapat perubahan atas tingkat diskonto dan tingkat kenaikan gaji (tidak diaudit):

	31/12/2025		31/12/2024		
	Jumlah/ Amount	Perubahan/ Changes	Jumlah/ Amount	Perubahan/ Changes	
- Nilai Kini Kewajiban	511.008.506		512.862.660		Present Value of Obligation -
- Tingkat Sensitivitas					Sensitivity Level -
- Tingkat diskonto	6,50%		6,50%		Discount rate -
- Kenaikan 1%	476.132.841	-6,82%	512.044.046	-0,16%	Increase 1% -
- Penurunan 1%	555.897.285	8,78%	513.696.793	0,16%	Decrease 1% -
- Tingkat kenaikan gaji	1,00%		1,00%		Salary increase rate -
- Kenaikan 1%	559.111.106	9,41%	514.613.882	0,34%	Increase 1% -
- Penurunan 1%	469.348.698	-8,15%	511.128.692	-0,34%	Decrease 1% -

Analisis sensitivitas yang disajikan di atas mungkin tidak mewakili perubahan yang sebenarnya dalam kewajiban imbalan pasti mengingat bahwa perubahan asumsi terjadinya tidak terisolasi satu sama lain karena beberapa asumsi tersebut mungkin berkorelasi.

Selanjutnya, dalam menyajikan analisa sensitivitas di atas, nilai kini kewajiban imbalan pasti dihitung dengan menggunakan metode *projected unit credit* pada akhir periode pelaporan, yang sama dengan yang diterapkan dalam menghitung liabilitas manfaat pasti yang diakui dalam laporan posisi keuangan.

- g Penerapan Perhitungan Menggunakan Metode PUC
 Pengungkapan perhitungan imbalan pasca kerja di atas, yang seharusnya dicatat dari tahun-tahun sebelumnya, manajemen tidak melakukan pencatatan ke belakang (retrospektif). Manajemen mulai menerapkan perhitungan imbalan pasca kerja dengan menggunakan metode PUC mulai tahun buku 2025. Dampak perbedaan tersebut, yaitu yang seharusnya dicatat di penghasilan komprehensif lain dikoreksi ke beban imbalan pasca kerja tahun 2025.
- h Perhitungan Pegawai Tetap
 Manajemen telah menghitung kewajiban imbalan pasca kerja yang seharusnya diakui per tanggal 31 Desember 2025. Namun, kewajiban tersebut belum dicatat dalam laporan keuangan. Akibatnya, laporan keuangan menyajikan kewajiban imbalan pasca kerja yang lebih rendah dari yang seharusnya (*understated*) sebesar Rp442.701.551.
- i Perhitungan PKWT
 Selain kewajiban imbalan pasca kerja sebagaimana dijelaskan di atas, Entitas memiliki kewajiban imbalan pasca kerja berupa kompensasi sebesar satu kali gaji kepada karyawan dengan perjanjian kerja waktu tertentu (PKWT) pada saat berakhirnya masa kontrak, sesuai dengan ketentuan peraturan perundang-undangan yang berlaku. Berdasarkan perhitungan manajemen, estimasi kewajiban imbalan pasca kerja terkait karyawan PKWT per tanggal 31 Desember 2025 adalah sebesar Rp10.155.000,-. Hingga tanggal pelaporan, kewajiban tersebut belum diakui dalam laporan posisi keuangan dan disajikan sebagai pengungkapan dalam catatan atas laporan keuangan.

16 POST-EMPLOYMENT BENEFIT OBLIGATION (CONTINUED)

- f *Sensitivity level analysis for discount rate and salary increase rate risk*
 The tables below shows the sensitivity analysis of the present value of employee benefit obligation and current service cost in the assumed changes in the discount rate and salary increase rate (unaudited):

The sensitivity analysis presented above may not be representative of the actual change in the defined benefit obligation as it is unlikely that the change in assumptions would occur in isolation of one another as some of the assumptions may be correlated.

Furthermore, in presenting the above sensitivity analysis, the present value of the benefit obligation has been calculated using the projected unit credit method at the kind at the end of the reporting period, which is the same as that applied in calculating the defined obligation liability recognized in the statement of financial position.

- g *Application of Calculations Using the PUC Method*
 The disclosure of the post-employment benefit calculation above, which should have been recorded from previous years, was not retrospectively recorded by management. Management began applying the post-employment benefit calculation using the PUC method starting in the 2025 financial year. The impact of this difference, which should have been recorded in other comprehensive income, was adjusted to the post-employment benefit expense in 2025.
- h *Calculation of Fixed-term Employment*
 Management has calculated the post-employment benefit obligation that should have been recognized as of December 31, 2025. However, such obligation has not been recorded in the financial statements. As a result, the financial statements are understated with respect to post-employment benefit liabilities by Rp442.701.551.
- i *Calculation of Fixed-term Employment Contract*
 In addition to the post-employment benefit obligations described above, the Entity has post-employment benefit obligations in the form of compensation equivalent to one month's salary payable to employees under fixed-term employment contracts (PKWT) upon the expiration of the contract period, in accordance with applicable laws and regulations. Based on management's calculation, the estimated post-employment benefit obligation related to PKWT employees as of December 31, 2025 amounted to Rp10.155.000,-. As of the reporting date, such obligation has not been recognized in the statement of financial position and is disclosed in the notes to the financial statements.

17 UTANG LAINNYA

Utang Lainnya per 31 Desember 2025 dan 2024 adalah sebagai berikut:

	31/12/2025	31/12/2024
- ABA Terbuka (Setoran Nasabah)	63.353.333	75.024.783
- Titipan Penjualan AYDA	120.981.615	113.946.675
- Lainnya	220.925.338	232.835.904
Jumlah	<u>405.260.286</u>	<u>421.807.362</u>

17 OTHER LIABILITIES

Other Liabilities as of December 31, 2025 and 2024 are as follows:

Placement to Other Bank	-
Deposit Sale of AYDA	-
Others	-
Total	-

18 EKUITAS

Ekuitas per 31 Desember 2025 dan 2024 adalah sebagai berikut:

	31/12/2025	31/12/2024
- Modal Dasar (Saham)	26.000.000.000	26.000.000.000
- Modal Yang Belum Disetor	(12.000.000.000)	(12.000.000.000)
- Cadangan Umum	2.800.000.000	2.800.000.000
- Laba (Rugi) Tahun-Tahun Sebelumnya	5.282.551.963	4.815.156.091
- Laba (Rugi) Tahun Berjalan	1.379.862.296	867.395.872
Jumlah	<u>23.462.414.259</u>	<u>22.482.551.963</u>

18 EQUITY

Equity as of December 31, 2025 and 2024 are as follows:

Authorized Capital (Share)	-
Unpaid Capital	-
General Reserve	-
Retained Earnings	-
Profit (Loss) For The Year	-
Total	-

Berdasarkan RUPS tanggal 21 Juni 2025, saldo laba digunakan untuk:

Based on the GMS dated 21 June 2025, retained earnings are used for:

- Pembagian Dividen	400.000.000	Dividend distribution	-
Jumlah	<u>400.000.000</u>	Total	-

19 PENDAPATAN BUNGA

Pendapatan Bunga dari tanggal 1 Januari sampai dengan 31 Desember 2025 dan 2024 adalah sebagai berikut:

	2025	2024
- Bunga Penempatan Pada Bank Lain		
- Giro	154.911.559	102.239.320
- Tabungan	185.171.831	120.429.462
- Deposito	555.160.220	388.234.685
- Bunga Kredit yang Diberikan	10.778.885.334	9.744.973.565
- Provisi	944.116.369	488.764.734
- Administrasi Kredit	472.082.455	137.612.225
Jumlah	<u>13.090.327.769</u>	<u>10.982.253.991</u>

19 INTEREST REVENUE

Interest Revenue from January 1 to December 31, 2025 and 2024 are as follows:

Placements with Other Banks Interest	-
Demand Deposits	-
Saving Deposits	-
Time Deposits	-
Loans Interest	-
Provision	-
Loan Administration	-
Total	-

20 BEBAN BUNGA

Beban Bunga dari tanggal 1 Januari sampai dengan 31 Desember 2025 dan 2024 adalah sebagai berikut:

	2025	2024
- Bunga Kepada Bank Lain		
- Tabungan	14.966.847	104.375
- Deposito Berjangka	253.387.912	102.207.650
- Bunga Kepada Bukan Bank		
- Tabungan	356.813.258	325.544.843
- Deposito Berjangka	3.735.377.596	3.051.387.626
- Premi LPS	175.840.510	136.576.529
- Biaya Transaksi		
- Bunga Tabungan Tren	23.137.461	23.623.459
- Fee Referral Kredit	57.195.000	10.790.000
- Bunga Tabungan Hari Depan Premium	23.959.991	23.341.477
Jumlah	<u>4.640.678.575</u>	<u>3.673.575.959</u>

20 INTEREST EXPENSES

Interest Expenses from January 1 to December 31, 2025 and 2024 are as follows:

Interest for Other Banks	-
Saving Deposits	-
Time Deposits	-
Interest for for Non Bank	-
Saving Deposits	-
Time Deposits	-
Deposit Insurance Premium	-
Interest from Transaction	-
Trend Saving Deposits Interest	-
Referral Loan	-
Hari Depan Premium Saving Deposits Interest	-
Total	-

21 PENDAPATAN OPERASIONAL LAINNYA		21 OTHER OPERATING INCOME	
Pendapatan Operasional Lainnya dari tanggal 1 Januari sampai dengan 31 Desember 2025 dan 2024 adalah sebagai berikut:		Other Operating Income from January 1 to December 31, 2025 and 2024 are as follows:	
	2025	2024	
- Penerimaan Kredit Yang Dihapusbuku	419.600	-	Recovery of Written-Off Loans -
- Pemulihan CKPN			Recovery of Allowance for Impairment Losses -
- Penempatan Pada Bank Lain	-	46.196.751	Placement -
- Kredit Yang Diberikan	3.731.086.985	1.581.313.080	Loans -
- Administrasi Tabungan	48.451.394	-	Saving Deposit Administration -
- Denda Kredit Yang Diberikan	10.469.619	50.171.153	Sanction Lately Loans -
- Payment Point	1.957.245	3.230.524	Payment Point -
- Pinalty Deposito	28.144.418	12.204.918	Pinalty Time Deposit -
- Denda Tabungan Program	16.572.756	12.491.117	Program Saving Sanction -
- Fee Sindikasi	-	59.012.500	Sindication Fee -
- Cashback ABA	-	12.000.000	ABA Cashback -
- Admin Tabungan Tidak Aktif	90.386	-	Inactive Saving Administration -
- Lainnya	45.368.332	-	Others -
- Keuntungan Penjualan AYDA	644.529.475	-	Gain on Selling Foreclosed Assets -
Jumlah	4.527.090.210	1.776.620.043	Total
22 BEBAN KERUGIAN PENURUNAN NILAI		22 IMPAIRMENT LOSS EXPENSES	
Beban Kerugian Penurunan Nilai dari tanggal 1 Januari sampai dengan 31 Desember 2025 dan 2024 adalah sebagai berikut:		Impairment Loss Expenses from January 1 to December 31, 2025 and 2024 are as follows:	
	2025	2024	
- Kredit Yang Diberikan	5.902.629.804	2.897.789.850	Loans -
Jumlah	5.902.629.804	2.897.789.850	Total
23 BEBAN PEMASARAN		23 MARKETING EXPENSES	
Beban Pemasaran dari tanggal 1 Januari sampai dengan 31 Desember 2025 dan 2024 adalah sebagai berikut:		Marketing Expenses from January 1 to December 31, 2025 and 2024 are as follows:	
	2025	2024	
- Iklan, Promosi, dan Pemasaran	16.365.700	4.020.000	Advertising, Promotion, and Marketing -
Jumlah	16.365.700	4.020.000	Total
24 BEBAN ADMINISTRASI DAN UMUM		24 ADMINISTRATIVE AND GENERAL EXPENSES	
Beban Administrasi Dan Umum dari tanggal 1 Januari sampai dengan 31 Desember 2025 dan 2024 adalah sebagai berikut:		Administrative And General Expenses from January 1 to December 31, 2025 and 2024 are as follows:	
	2025	2024	
- Tenaga Kerja:			Employee -
- Gaji & Upah	2.339.499.798	2.217.850.502	Salaries & Wages -
- Honorarium	255.215.000	241.152.000	Honorarium -
- Lainnya	1.359.186.180	1.110.893.306	Others -
- Pendidikan	97.219.000	157.327.701	Education -
- Premi Asuransi	6.990.368	55.668.205	Insurance -
- Sewa	215.800.000	77.000.001	Rent -
- Pajak-Pajak	12.318.975	12.014.175	Taxes -
- Pemeliharaan dan Perbaikan	118.426.152	126.453.168	Maintenance and Service -
- Penyusutan & Amortisasi	75.288.065	62.342.949	Depreciation & Amortization -
- Barang dan Jasa	267.784.399	312.400.261	Goods and Services -
Jumlah	4.747.727.937	4.373.102.268	Total

Komposisi penghasilan yang diterima oleh Dewan Komisaris dan Direksi Bank adalah sebagai berikut:

The composition of income received by the Bank's Board of Commissioners and Directors is as follows:

	2025	%	2024	%	
- Dewan Komisaris	275.311.000	27%	261.248.000	27%	Board of Commissioners -
- Direksi	738.414.025	73%	701.187.714	73%	Directors -
Jumlah	1.013.725.025	100%	962.435.714	100%	Total

25 BEBAN OPERASIONAL LAINNYA			25 OTHER OPERATING EXPENSES	
Beban Operasional Lainnya dari tanggal 1 Januari sampai dengan 31 Desember 2025 dan 2024 adalah sebagai berikut:			Other Operating Expenses from January 1 to December 31, 2025 and 2024 are as follows:	
	2025	2024		
- Iuran OJK	54.094.481	41.144.820		Contribution for OJK -
- Biaya Administrasi Bank	6.962.200	5.777.543		Bank Admission -
- Makan dan Minum Karyawan	10.089.500	9.920.200		Consumption -
- Konsumsi Rapat	2.236.379	4.903.353		Employee Meal -
- Iuran SIPRO	110.000	110.000		Contribution for SIPRO -
- Iuran SIPTKS	390.000	360.000		Contribution for SIPTKS -
- Iuran GCG	-	110.000		Contribution for GCG -
- Iuran SIRENBIS	3.350.000	-		Contribution for SIRENBIS -
- Iuran SIP APU PPT	420.000	705.000		Contribution for SIP APU PPT -
- Iuran SIRAKB	2.000.000	150.000		Contribution for SIRAKB -
- Iuran SIPSDM	315.000	105.000		Contribution of SIPSDM -
- Iuran SI-INSAF	200.000	-		Contribution of SIP-INSAF -
- Iuran SIRBA	210.000	-		Contribution of SIRBA -
- Iuran SI-PIPKu	75.000	-		Contribution of SI-PIPKu -
- Iuran SIPPATUH	105.000	-		Contribution of SIPPATUH -
- Iuran SIPPENA	100.000	-		Contribution of SIPEENA -
- SIP-TAKOL	100.000	-		Contribution of SIP-TAKOL -
- Lainnya	15.730.910	14.664.540		Others -
Jumlah	<u>96.488.470</u>	<u>77.950.456</u>		Total
26 PENDAPATAN NON OPERASIONAL			26 NON-OPERATING REVENUE	
Pendapatan Non Operasional dari tanggal 1 Januari sampai dengan 31 Desember 2025 dan 2024 adalah sebagai berikut:			Non-Operating Revenue from January 1 to December 31, 2025 and 2024 are as follows:	
	2025	2024		
- Keuntungan Penjualan Aset Tetap	-	2.230.000		Gain on Selling Fixed Assets -
- Keuntungan Penjualan AYDA	-	375.676.547		Gain on Selling Foreclosed Assets -
- Pembulatan Kas	12.473	705.618		Insurance Fee -
- Fee Notaris	42.959.805	36.805.650		Fee from Notary -
- Balik Nama SHM	-	9.311.973		Title Transfer Fee -
- Lainnya	1.700.000	11.066.800		Others -
Jumlah	<u>44.672.278</u>	<u>435.796.588</u>		Total
27 BEBAN NON OPERASIONAL			27 NON-OPERATING EXPENSES	
Beban Non Operasional dari tanggal 1 Januari sampai dengan 31 Desember 2025 dan 2024 adalah sebagai berikut:			Non-Operating Expenses from January 1 to December 31, 2025 and 2024 are as follows:	
	2025	2024		
- Iuran Perbarindo	23.060.000	20.050.000		Contribution for Perbarindo -
- Kerugian Penjualan AYDA	-	159.543.455		Loss on Selling Foreclosed Asset -
- Penyelesaian Kredit Bermasalah	14.467.500	-		Settlement of Non-Performing Loans -
- Banten dan Upacara Agama	42.203.700	31.858.800		Offering -
- Selisih Kas	1.901	96.470		Cash Variance -
- Pemeliharaan AYDA	741.587.957	722.292.865		Foreclosed Assets Maintenance -
- Denda	2.090.000	2.860.000		Sanction -
- Entertainment	4.951.403	20.184.803		Entertainment -
- Pembelian Kalender	1.344.000	-		Promotional Calendar -
- Koreksi Pembetulan SPT PPh 25 2023	4.161.886	-		Correction of 2023 Income Tax Article 25 -
- Lainnya	6.962.650	10.563.050		Others -
Jumlah	<u>840.830.997</u>	<u>967.449.443</u>		Total
28 TRANSAKSI DENGAN PIHAK BERELASI			28 TRANSACTIONS WITH RELATED PARTIES	
Dalam kegiatan normal usahanya, Bank juga mengadakan transaksi-transaksi tertentu dengan pihak-pihak berelasi.			In the normal activities of business, the Bank also entered into certain transactions with related parties.	
Transaksi dengan pihak berelasi dilakukan berdasarkan persyaratan yang disetujui oleh kedua belah pihak, yang mungkin tidak sama dengan transaksi lain yang dilakukan dengan pihak-pihak yang tidak berelasi.			Transactions with related parties are made based on terms agreed by the parties, which may not be the same as those of the transaction between unrelated parties.	

29 TRANSAKSI DENGAN PIHAK BERELASI (LANJUTAN)

29 TRANSACTIONS WITH RELATED PARTIES (CONTINUED)

	2025	2024	
- Pinjaman yang diberikan			<i>Loans</i> -
- Pemegang Saham dan Keluarga	500.000.000	500.000.000	<i>Shareholders and Family</i> -
- Komisaris dan Keluarga	-	-	<i>Commissioners and Family</i> -
- Direksi dan Keluarga, PE, dan Karyawan	381.968.073	296.933.188	<i>Director and Family, EO, and Staff</i> -
Jumlah	<u>881.968.073</u>	<u>796.933.188</u>	<i>Total</i>
Persentase terhadap jumlah aset	<u>0,74%</u>	<u>0,76%</u>	<i>Percentage to Total Assets</i>
- Simpanan dari Nasabah			<i>Deposit from Customers</i> -
- Tabungan			<i>Saving Deposits</i> -
- Pemegang Saham dan Keluarga	1.596.020.234	1.379.452.752	<i>Shareholders and Family</i> -
- Komisaris dan Keluarga	519.878.606	23.377.866	<i>Commissioners and Family</i> -
- Direksi dan Keluarga, PE, dan Karyawan	86.777.605	132.860.257	<i>Director and Family, EO, and Staff</i> -
Jumlah	<u>2.202.676.445</u>	<u>1.535.690.875</u>	<i>Total</i>
- Deposito			<i>Time Deposits</i> -
- Pemegang Saham dan Keluarga	3.706.252.088	2.999.794.500	<i>Shareholders and Family</i> -
- Komisaris dan Keluarga	-	276.180.164	<i>Commissioners and Family</i> -
- Direksi dan Keluarga, PE, dan Karyawan	129.959.128	570.601.532	<i>Director and Family, EO, and Staff</i> -
Jumlah	<u>3.836.211.216</u>	<u>3.846.576.196</u>	<i>Total</i>
Jumlah Simpanan dari Nasabah	<u>6.038.887.661</u>	<u>5.382.267.071</u>	<i>Deposit from Customers Total</i>
Persentase terhadap jumlah aset	<u>5,10%</u>	<u>5,16%</u>	<i>Percentage to Total Liabilities</i>

30 KOMITMEN DAN KONTIJENSI

30 COMMITMENTS AND CONTINGENCIES

	2025	2024	
Komitmen			<i>Commitments</i>
Tagihan Komitmen			<i>Committed Claims</i>
- Fasilitas Pinjaman Yang belum Ditarik	-	313.854.283	<i>Unused Borrowing</i> -
Jumlah	-	<u>313.854.283</u>	<i>Total</i>
Kewajiban Komitmen			<i>Committed Liabilities</i>
- Fasilitas Kredit Nasabah yang Belum Ditarik	2.562.968.932	-	<i>Undisbursed loan facilities</i> -
Jumlah	<u>2.562.968.932</u>	-	<i>Total</i>
Kontijensi			<i>Contingencies</i>
Tagihan Kontijensi			<i>Contingencies Claim</i>
- Pendapatan Bunga dalam Penyelesaian	5.361.858.487	6.234.608.833	<i>Accrued Interest</i> -
- Aset Produktif (Kredit) yang Dihapusbuku	1.092.904.751	182.653.360	<i>Productive Assets (Loans) Written-off</i> -
Jumlah	<u>6.454.763.238</u>	<u>6.417.262.193</u>	<i>Total</i>

31 INFORMASI SEGMENT

31 SEGMENT INFORMATION

	Kantor Pusat/ <i>Head Office</i>	Kantor Cabang/ <i>Branch Office</i>	
	Denpasar	Gianyar	Jumlah/ <i>Total</i>
- Pendapatan Bunga/ <i>Interest Income</i>	8.727.586.273	4.362.741.496	13.090.327.769
- Beban Bunga/ <i>Interest Expenses</i>	(3.903.414.622)	(737.263.953)	(4.640.678.575)
Penghasilan Bersih/ <i>Net Interest Income</i>	<u>4.824.171.651</u>	<u>3.625.477.543</u>	<u>8.449.649.194</u>
- Pendapatan Operasional Lain/ <i>Other Operating Income</i>	2.858.477.696	1.668.612.514	4.527.090.210

31 INFORMASI SEGMENT (LANJUTAN)

- Beban Operasional/ <i>Operating Expense</i>			
- Penyisihan Kerugian/ <i>Impairment Loss Expenses</i>	(2.751.316.731)	(3.151.313.073)	(5.902.629.804)
- Pemasaran/ <i>Marketing</i>	(16.365.700)	-	(16.365.700)
- Administrasi dan Umum/ <i>Administration and General</i>	(3.713.805.163)	(1.033.922.773)	(4.747.727.937)
- Lainnya/ <i>Others</i>	(91.835.870)	(4.652.600)	(96.488.470)
Jumlah	<u>(3.714.845.769)</u>	<u>(2.521.275.932)</u>	<u>(6.236.121.701)</u>
Laba (Rugi) Operasional/ <i>Profit (Loss) Operating</i>	1.109.325.882	1.104.201.611	2.213.527.493
- Pendapatan Non Operasional/ <i>Non Operating Income</i>	2.666.633.230	13.488.670	2.680.121.900
- Beban Non Operasional/ <i>Non Operating Expenses</i>	(729.431.187)	(2.746.849.432)	(3.476.280.619)
	<u>1.937.202.043</u>	<u>(2.733.360.762)</u>	<u>(796.158.719)</u>
Laba (Rugi) Sebelum Pajak <i>Profit (Loss) Before Tax</i>	<u>3.046.527.925</u>	<u>(1.629.159.152)</u>	<u>1.417.368.773</u>
Perbandingan/ <i>Comparison</i>	214,94%	-114,94%	100,00%

31 SEGMENT INFORMATION (CONTINUED)

32 JAMINAN PEMERINTAH TERHADAP KEWAJIBAN PEMBAYARAN BANK PEREKONOMIAN RAKYAT

Berdasarkan Undang-Undang No. 24 tentang Lembaga Penjaminan Simpanan (LPS) tanggal 22 September 2004, efektif sejak tanggal 22 September 2005, sebagaimana diubah dengan Undang-Undang No. 7 Tahun 2009 tanggal 13 Januari 2009 tentang Penetapan Peraturan Pemerintah Pengganti Undang-Undang No. 3 Tahun 2008, LPS dibentuk untuk menjamin kewajiban tertentu bank berdasarkan program penjaminan yang berlaku, yang besaran nilai jaminannya dapat berubah jika memenuhi kriteria tertentu yang berlaku.

Berdasarkan Peraturan Pemerintah Republik Indonesia No. 66 Tahun 2008 tanggal 13 Oktober 2008, yang menyatakan bahwa sejak tanggal 13 Oktober 2008 besaran nilai simpanan yang dijamin Lembaga Penjaminan Simpanan untuk setiap nasabah pada satu bank yang semula maksimal Rp100.000.000,-, diubah menjadi maksimal Rp2.000.000.000,-.

Periode	%
01/10/2024-31/01/2025	6,75%
01/11/2024-31/01/2025	6,75%
01/02/2025-31/05/2025	6,75%
01/06/2025-30/09/2025	6,50%
28/8/2025-30/09/2025	6,25%
01/10/2025-31/01/2026	6,00%

Pada tanggal 31 Desember 2025 dan 2024, Bank adalah peserta dari program penjaminan tersebut.

33 PERISTIWA SETELAH PERIODE PELAPORAN KEUANGAN

Manajemen bertanggung jawab atas penyusunan laporan keuangan. Tidak terdapat peristiwa-peristiwa penting setelah tanggal neraca yang memerlukan pengungkapan dan atau penyesuaian terhadap laporan keuangan.

32 GOVERNMENT GUARANTEE ON OBLIGATIONS OF RURAL BANK

Based on Law No. 24 concerning the Indonesia Deposit Insurance Agency (LPS) dated September 22, 2004, effective on September 22, 2005 which was amended by Law No. 7 Year 2009 dated January 13, 2009 regarding with the Determination of Government Regulation as Substitution of Law No 3 Year 2008, LPS was formed to guarantee certain liabilities of commercial banks under the applicable guarantee program, which the amount of guarantee can be adjusted if certain criterias are met.

In accordance with Indonesia Government Regulation No. 66 Year 2008 dated October 13, 2008 the "Lembaga Penjaminan Simpanan" will guarantee bank deposits of each customers in one bank for maximum of Rp100.000.000,-, previously, then was changed to maximum of Rp2.000.000.000,-.

As of December 31, 2025 and 2024, the Bank is a participant of the program.

33 EVENTS AFTER THE REPORTING PERIOD

Management is responsible for the preparation of the financial statements. There were no significant subsequent event after the statement of financial position date that require or adjustment to the financial statements.

34 RASIO KEUANGAN

Rasio keuangan tahun 2025 dan 2024 adalah sebagai berikut:

- Kewajiban Penyediaan Modal Minimum (KPMM)/ *Capital Adequacy Ratio (CAR)*
- Rasio Modal Inti Terhadap Aset Produktif Bermasalah Neto (MIAPB)/
Core Capital to Problematic Productive Assets
- Kualitas Aset Produktif (KAP)/ *Earnings Asset Quality*
- Rasio Non-Performing Loans (NPL)
- Penyisihan Penghapusan Aset Produktif (PPAP)/ *Provision for Loan Losses*
- Rasio Laba Sebelum Pajak Terhadap Total Aset/ *Return on Assets (ROA)*
- Rasio Biaya Operasional Terhadap Pendapatan Operasional (BOPO)/
Operational Efficiency Ratio (OER)
- Rasio Margin Bunga Bersih/ *Net Interest Margin (NIM)*
- Rasio Kas/ *Cash Ratio (CR)*
- Rasio Pembiayaan terhadap Dana Pihak Ketiga yang Diterima oleh Bank/
Loan to Deposit Ratio (LDR)

35 PENYELESAIAN LAPORAN KEUANGAN

Laporan keuangan telah diselesaikan dan disetujui untuk diterbitkan oleh Direksi Bank pada tanggal 6 April 2026.

34 FINANCIAL RATIO

Financial ratio in 2025 and 2024 are as follows:

	2025	2024
- Kewajiban Penyediaan Modal Minimum (KPMM)/ <i>Capital Adequacy Ratio (CAR)</i>	37,84%	47,48%
- Rasio Modal Inti Terhadap Aset Produktif Bermasalah Neto (MIAPB)/ <i>Core Capital to Problematic Productive Assets</i>	217,08%	141,78%
- Kualitas Aset Produktif (KAP)/ <i>Earnings Asset Quality</i>	9,96%	12,78%
- Rasio Non-Performing Loans (NPL)	8,43%	13,67%
- Penyisihan Penghapusan Aset Produktif (PPAP)/ <i>Provision for Loan Losses</i>	109,54%	100,00%
- Rasio Laba Sebelum Pajak Terhadap Total Aset/ <i>Return on Assets (ROA)</i>	1,27%	1,25%
- Rasio Biaya Operasional Terhadap Pendapatan Operasional (BOPO)/ <i>Operational Efficiency Ratio (OER)</i>	91,73%	86,42%
- Rasio Margin Bunga Bersih/ <i>Net Interest Margin (NIM)</i>	7,95%	8,44%
- Rasio Kas/ <i>Cash Ratio (CR)</i>	12,12%	20,35%
- Rasio Pembiayaan terhadap Dana Pihak Ketiga yang Diterima oleh Bank/ <i>Loan to Deposit Ratio (LDR)</i>	97,82%	91,57%

35 COMPLETION OF THE FINANCIAL STATEMENTS

The financial statements were completed and authorized for issued by the Bank's Directors on April 6, 2026.

**LAMPIRAN/
*APPENDIX***

PT BPR HARI DEPAN
Penempatan Pada Bank Lain
31 Desember 2025 dan 2024

PT BPR HARI DEPAN
Placements with Other Banks
December 31, 2025 and 2024

No	Nama Bank/ Bank Name	31/12/2025	31/12/2024
Giro/ Demand Deposits			
1	PT Bank Mandiri (Persero) Tbk	970.198.485	1.993.863.263
2	PT Bank Negara Indonesia (Persero) Tbk	1.056.649.308	1.974.597.561
3	PT Bank Danamon Indonesia, Tbk	1.065.547.096	824.811.682
4	PT Bank Central Asia, Tbk	1.196.100.737	460.675.196
5	PT Bank CIMB Niaga, Tbk	1.937.498.281	1.993.949.246
6	PT Bank Pembangunan Daerah Bali (Gianyar)	1.388.582.260	1.444.284.326
7	PT Bank Tabungan Negara (Persero) Tbk	566.206.561	1.248.072.730
	Jumlah/ Total	8.180.782.728	9.940.254.005
Tabungan/ Saving Deposits			
1	PT BPR Lestari Bali	1.854.963.282	1.724.569.583
2	PT BPR Sukawati Pancakanti	48.823.648	1.807.227.655
3	PT BPR Lingga Sejahtera	52.237.099	545.563.893
4	PT BPR Sukawati Pancakanti (Arisan)	200.182.256	100.222.255
5	PT Bank Permata Tbk	1.599.633.588	1.959.442.032
6	PT BPR Bank Kertiawan	163.016.820	26.251.900
7	PT BPR Mas Giri Wangi	212.781.282	21.607.634
8	PT BPR Mas Giri Wangi (Tabungan Berjangka)	100.000.000	-
9	PT BPR Dewata Candradana	169.276.369	-
10	PT BPR Karya Artha Sejahtera Indonesia	65.319.272	-
11	PT BPR Mitra Bali Mandiri	20.060.882	-
12	PT BPR Universal	298.371.769	-
	Jumlah/ Total	4.784.666.268	6.184.884.952
Deposito/ Time Deposits			
Jangka Waktu ≤ 3 Bulan/ Time Period ≤ 3 Months			
1	PT BPR Artharindo	-	1.000.000.000
2	PT BPD BALI	100.000.000	-
3	PT BPR Lingga Sejahtera	600.000.000	-
	Sub Jumlah/ Sub Total	700.000.000	1.000.000.000
Deposito/ Time Deposits			
Jangka Waktu > 3 Bulan/ Time Period > 3 Months			
1	PT BPR Lestari Bali	50.000.000	50.000.000
2	PT Bank Pembangunan Daerah Bali	-	100.000.000
3	PT BPR Karya Artha Sejahtera Indonesia	-	1.500.000.000
4	PT BPR Surya Artha Utama (Perseroda)	-	1.000.000.000
5	PT BPR Mas Giri Wangi	1.000.000.000	1.000.000.000
6	PT BPR Prima Kredit Utama	-	1.000.000.000
7	PT BPR Kirana Indonesia	-	1.000.000.000
8	PT BPR Cipatujah Jawa Barat	-	1.000.000.000
9	PT BPR Ukabima Lumbung Sejahtera	-	1.000.000.000

PT BPR HARI DEPAN
Penempatan Pada Bank Lain
31 Desember 2025 dan 2024

PT BPR HARI DEPAN
Placements with Other Banks
December 31, 2025 and 2024

No	Nama Bank/ Bank Name	31/12/2025	31/12/2024
10	PT BPR Dassa	-	1.000.000.000
11	PT BPR Utomo Manunggal Sejahtera	-	1.000.000.000
12	PT BPR Varia Central Artha	-	1.000.000.000
13	PT BPR Kredit Prima Utama	-	1.000.000.000
14	PT BPR Lingga Sejahtera	1.000.000.000	-
15	PT BPR Bank Kertiawan	1.000.000.000	-
16	PT BPR Dewata Candradana	500.000.000	-
	Sub Jumlah/ Sub Total	3.550.000.000	11.650.000.000
	Jumlah/ Total	4.250.000.000	12.650.000.000

PT BPR HARI DEPAN
AGUNAN YANG DIAMBIL ALIH / FORECLOSED ASSETS
31 Desember 2025 dan 2024/ December 31, 2025 and 2024

(Disajikan dalam Rupiah, kecuali dinyatakan lain) / (Expressed in Rupiah, unless otherwise stated)

No	Nama/ Name	Baki Debet/ Outstanding		Agunan/ Collateral	Jenis/ Type	Tanggal Pengambilan/
		31/12/2025	31/12/2024			Date of Take Up
		(Rp)	(Rp)			(dd/mm/yyyy)
1	Suyono	-	156.249.900	T/B SHM No 4398 Tgl 08 Feb 1995, L 165 M2, Kel.Buduk Mengwi Badung	Tanah dan Bangunan (Land and Building)	28/06/2015
		-	183.333.150	T/B SHM No 4398 Tgl 08 Feb 1995, L 165 M2, Kel.Buduk Mengwi Badung	Tanah dan Bangunan (Land and Building)	
		-	549.747.574	T/B SHM No 4398 Tgl 08 Feb 1995, L 165 M2, Kel.Buduk Mengwi Badung	Tanah dan Bangunan (Land and Building)	
		-		T/K SHM No 2830 Kel Abianbase Tgl 01/07/2014 L 150 M2, Kel Abianbase	Tanah dan Bangunan (Land and Building)	
2	Ketut Sutarjana	-	185.899.700	T/B SHM No 1008 Tgl 01/08/2012 L 200 M2 Banjar Buleleng	Tanah dan Bangunan (Land and Building)	29/12/2017
				T/K SHM No 00863 Tgl 30/06/2014 L 220 M2 Bubunan Seririt Buleleng	Tanah (Land)	
3	Made Rolly Kertiyasa	157.809.187	157.809.187	SHM No 03562/Ds Kalibukbuk Tgl 09 Mei 2017, Surat Ukur 01441/Kalibukbuk/2017 Tgl 28/04/2017, Luas 380 M2 An.Riko Santana Putra, Di Desa Kalibukbuk Kec Buleleng, Bali	Tanah (Land)	30/09/2019
		127.279.152	127.279.152	SHM No 03565/Ds Kalibukbuk Tgl 09 Mei 2017, Surat Ukur 01444/Kalibukbuk/2017 Tgl 28/04/2017, Luas 300 M2 An.Riko Santana Putra, Di Desa Kalibukbuk Kec Buleleng, Bali	Tanah (Land)	
		179.222.615	203.533.569	SHM No 03566/Ds Kalibukbuk Tgl 09 Mei 2017, Surat Ukur 01445/Kalibukbuk/2017 Tgl 28/04/2017, Luas 300 M2 An.Riko Santana Putra, Di Desa Kalibukbuk Kec Buleleng, Bali	Tanah (Land)	
		135.689.046	135.689.046	SHM No 03567/Ds Kalibukbuk Tgl 09 Mei 2017, Surat Ukur 01446/Kalibukbuk/2017 Tgl 28/04/2017, Luas 200 M2 An.Riko Santana Putra, Di Desa Kalibukbuk Kec Buleleng, Bali	Tanah (Land)	
		-	135.689.046	SHM No 03568/Ds Kalibukbuk Tgl 09 Mei 2017, Surat Ukur 01447/Kalibukbuk/2017 Tgl 28/04/2017, Luas 200 M2 An.Riko Santana Putra, Di Desa Kalibukbuk Kec Buleleng, Bali	Tanah (Land)	

No	Nama/ Name	Baki Debet/ Outstanding		Agunan/ Collateral	Jenis/ Type	Tanggal Pengambilan/
		31/12/2025	31/12/2024			Date of Take Up
		(Rp)	(Rp)			(dd/mm/yyyy)
4	Kadek Suryawan	159.397.739	196.629.872	SHM No 02199/Kel Banyuning Tgl 30-01-2007 Su 00003/Banyuning/2007 Tgl 09/01/2007 Luas 465 M2 An.Kadek Suryawan Di Kel Banyuning Buleleng Bali	Tanah (Land)	30/09/2019
		307.995.578	345.227.711	SHM No 5234/Kel Banyuning TI 07-02-2013 Su 01107/Banyuning/2013 Tgl 04/02/2013 Luas 530 M2 At.Kadek Suryawan Di Kel Banyuning Buleleng Bali.	Tanah (Land)	
		-	69.535.734	SHM No 9444/Kel. Banyuning Tgl 07-06-2012 Su 00714/ Banyuning/2012 Tgl 04/06/2012 Luas 60 M2 An.Kadek Suryawan Di Kel Banyuning Buleleng Bali	Tanah (Land)	
5	I Gusti Ngurah Bagus Darma Putra	-	55.269.700	SHM No 2039/Desa Kesiman Petilan Tgl 15-12-2010 Su 00555/Kesiman Petilan/2010 Tgl 01/12/2010, Luas 250 M2, An.I Gst Ngr Bagus Darma Putra, Di Desa Kesiman Petilan Denpasar Timur,Bali	Tanah (Land)	30/09/2019
		-	132.500.000	SHM No 2039/Desa Kesiman Petilan Tgl 15-12-2010 Su 00555/Kesiman Petilan/2010 Tgl 01/12/2010, Luas 250 M2, An.I Gst Ngr Bagus Darma Putra, Di Desa Kesiman Petilan Denpasar Timur,Bali	Tanah (Land)	
		-	300.000.000		Tanah (Land)	
		-	400.000.000		Tanah (Land)	
6	Agus Harimurti	-	104.545.862	T/K SHM No 01781 Tgl 27/01/2015 L 107 M2 Subamia Tabanan	Tanah (Land)	19/12/2016
		-	92.245.979	T/K SHM No 01782 Tgl 27/01/2015 L 108 M2 Subamia Tabanan	Tanah (Land)	
		72.706.413	97.706.413	T/K SHM No.01769 Tgl 27/01/2015 L 100 M2 Subamia Tabanan	Tanah (Land)	
		72.706.413	97.706.413	T/K SHM No 01767 Tgl 27/01/2015 L 100 M2 Subamia Tabanan	Tanah (Land)	
		32.020.521	120.754.001	T/K SHM No 01778 Tgl 27/01/2015 L 110 M2 Subamia Tabanan	Tanah (Land)	
		48.683.477	98.683.477	T/K SHM No.01768 Tgl 27/01/2015 L 101 M2 Subamia Tabanan	Tanah (Land)	
		-	99.660.541	T/K SHM No 01771 Tgl 27/01/2015 L 102 M2 Subamia Tabanan	Tanah (Land)	
		10.102.275	97.706.413	T/K SHM No 01785 Tgl 27/01/2015 L 100 M2 Subamia Tabanan	Tanah (Land)	
7	Made Widana	115.690.931	115.690.931	T/K SHM No 2275 Kel Kubu Tgl 24/02/2015 L 300 M2 Kubu Bangli	Tanah (Land)	27/02/2017
		195.001.676	195.001.676	T/K SHM No 2276 Kel Kubu Tgl 24/02/2015 L 300 M2 Kubu Bangli	Tanah (Land)	
		-	242.797.309	T/K SHM No 2277 Kel Kubu Tgl 24/02/2015 L 310 M2 Kubu Bangli	Tanah (Land)	
		67.142.518	67.142.518	T/K SHM No 2278 Kel Kubu Tgl 24/02/2015 L 295 M2 Kubu Bangli	Tanah (Land)	
		32.394.866	76.597.557	T/K SHM No 2274 Kel Kubu Tgl 24/02/2015 L 98 Kubu Bangli	Tanah (Land)	

No	Nama/ Name	Baki Debet/ Outstanding		Agunan/ Collateral	Jenis/ Type	Tanggal Pengambilan/
		31/12/2025	31/12/2024			Date of Take Up
		(Rp)	(Rp)			(dd/mm/yyyy)
8	Ida Ayu Mariana Endang	933.724.950	933.724.950	SHM No 281/Ds Jagapati Tgl 10 Mei 2016 Su 00576/Jagapati/2016 Tgl 07 April 2016 Luas 1.650 M2 An. Ida Ayu Mariana Endang Di Desa Jagapati Kec Abiansemal Badung, Bali	Tanah (Land)	01/10/2019
		1.017.499.700	1.017.499.700	SHM No 281/Ds Jagapati Tgl 10 Mei 2016 Su 00576/Jagapati/2016 Tgl 07 April 2016 Luas 1.650 M2 An. Ida Ayu Mariana Endang Di Desa Jagapati Kec Abiansemal Badung, Bali	Tanah (Land)	
9	I Made Parnawa	354.040.000	354.040.000	Tanah, SHM NO. 2619 Su.02747/Sading/2017, Luas 560 M2 Jalan Arjuna, Desa Sading, Kecamatan Mengwi, Badung An I Made Parnawa	Tanah (Land)	30/09/2021
		244.489.950	244.489.950			
10	I Nengah Sukatama	100.000.000	100.000.000	T/B SHM No 3002/Kel. Abianbase Tgl :08/08/2014, SU :03087/Abianbase/2014	Tanah dan Bangunan (Land and Building)	11/02/2022
		450.000.000	450.000.000	Tgl:24/07/2014, Luas :94 M2, An:I Nengah Sukatama, Almt: Ds Abianbase Mengwi Badung	Tanah dan Bangunan (Land and Building)	
		350.000.000	350.000.000	T/B SHM No:1299/Kel.Nongan Tgl :29/03/1999, SU:53/Nongan/99 Tgl: 28/03/1999, Luas : 3600 M2, An.I Nengah Sukatama, Almt: Ds Nongan Rendang Karangasem Bali	Tanah dan Bangunan (Land and Building)	
		200.000.000	200.000.000	T/B SHM No:1299/Kel.Nongan Tgl :29/03/1999, SU:53/Nongan/99 Tgl: 28/03/1999, Luas : 3600 M2, An.I Nengah Sukatama, Almt: Ds Nongan Rendang Karangasem Bali	Tanah dan Bangunan (Land and Building)	
11	Tjan Ay Lie	1.744.234.003	1.744.234.003	SHM No 01854 /Ds Banjarasem Tgl 10 Ags 2016, SU 01107/Banjarasem/2016 Tgl 09/08/2016 Luas 100 M2, Terletak Ds Banjarasem Seririt Bll Bali An. Tjan Ay Lie	Tanah (Land)	08/07/2022
				SHM No 01855 /Ds Banjarasem Tgl 10 Ags 2016, SU 01108/Banjarasem/2016 Tgl 09/08/2016 Luas 100 M2, Terletak Ds Banjarasem Seririt Bll Bali An. Tjan Ay Lie	Tanah (Land)	
				SHM No 01856 /Ds Banjarasem Tgl 10 Ags 2016, SU 01109/Banjarasem/2016 Tgl 09/08/2016 Luas 100 M2, Terletak Ds Banjarasem Seririt Bll Bali An. Tjan Ay Lie	Tanah (Land)	
				SHM No 01857 /Ds Banjarasem Tgl 10 Ags 2016, SU 01110/Banjarasem/2016 Tgl 09/08/2016 Luas 130 M2, Terletak Ds Banjarasem Seririt Bll Bali An. Tjan Ay Lie	Tanah (Land)	
				SHM No 01858 /Ds Banjarasem Tgl 10 Ags 2016, SU 01111/Banjarasem/2016 Tgl 09/08/2016 Luas 170 M2, Terletak Ds Banjarasem Seririt Bll Bali An. Tjan Ay Lie	Tanah (Land)	
				SHM No 01859 /Ds Banjarasem Tgl 10 Ags 2016, SU 01112/Banjarasem/2016 Tgl 09/08/2016 Luas 103 M2, Terletak Ds Banjarasem Seririt Bll Bali An. Tjan Ay Lie	Tanah (Land)	
				SHM No 01860 /Ds Banjarasem Tgl 10 Ags 2016, SU 01113/Banjarasem/2016 Tgl 09/08/2016 Luas 100 M2, Terletak Ds Banjarasem Seririt Bll Bali An. Tjan Ay Lie	Tanah (Land)	

No	Nama/ Name	Baki Debet/ Outstanding		Agunan/ Collateral	Jenis/ Type	Tanggal Pengambilan/
		31/12/2025	31/12/2024			Date of Take Up
		(Rp)	(Rp)			(dd/mm/yyyy)
11	Tjan Ay Lie			SHM No 01861 /Ds Banjarasem Tgl 10 Ags 2016, SU 01114/Banjarasem/2016 Tgl 09/08/2016 Luas 100 M2, Terletak Ds Banjarasem Seririt BII Bali An. Tjan Ay Lie	Tanah (Land)	08/07/2022
				SHM No 01863 /Ds Banjarasem Tgl 10 Ags 2016, SU 01116/Banjarasem/2016 Tgl 09/08/2016 Luas 100 M2, Terletak Ds Banjarasem Seririt BII Bali An. Tjan Ay Lie	Tanah (Land)	
				SHM No 01864 /Ds Banjarasem Tgl 10 Ags 2016, SU 01117/Banjarasem/2016 Tgl 09/08/2016 Luas 100 M2, Terletak Ds Banjarasem Seririt BII Bali An. Tjan Ay Lie	Tanah (Land)	
				SHM No 01865 /Ds Banjarasem Tgl 10 Ags 2016, SU 01118/Banjarasem/2016 Tgl 09/08/2016 Luas 180 M2, Terletak Ds Banjarasem Seririt BII Bali An. Tjan Ay Lie	Tanah (Land)	
				SHM No 01866 /Ds Banjarasem Tgl 10 Ags 2016, SU 01119/Banjarasem/2016 Tgl 09/08/2016 Luas 123 M2, Terletak Ds Banjarasem Seririt BII Bali An. Tjan Ay Lie	Tanah (Land)	
				SHM No 01867 /Ds Banjarasem Tgl 10 Ags 2016, SU 01120/Banjarasem/2016 Tgl 09/08/2016 Luas 124 M2, Terletak Ds Banjarasem Seririt BII Bali An. Tjan Ay Lie	Tanah (Land)	
				SHM No 01868 /Ds Banjarasem Tgl 10 Ags 2016, SU 01121/Banjarasem/2016 Tgl 09/08/2016 Luas 124 M2, Terletak Ds Banjarasem Seririt BII Bali An. Tjan Ay Lie	Tanah (Land)	
				SHM No 01869 /Ds Banjarasem Tgl 10 Ags 2016, SU 01122/Banjarasem/2016 Tgl 09/08/2016 Luas 123 M2, Terletak Ds Banjarasem Seririt BII Bali An. Tjan Ay Lie	Tanah (Land)	
				SHM No 01870 /Ds Banjarasem Tgl 10 Ags 2016, SU 01123/Banjarasem/2016 Tgl 09/08/2016 Luas 123 M2, Terletak Ds Banjarasem Seririt BII Bali An. Tjan Ay Lie	Tanah (Land)	
				SHM No 01874 /Ds Banjarasem Tgl 10 Ags 2016, SU 01127/Banjarasem/2016 Tgl 09/08/2016 Luas 125 M2, Terletak Ds Banjarasem Seririt BII Bali An. Tjan Ay Lie	Tanah (Land)	
				SHM No 01875 /Ds Banjarasem Tgl 10 Ags 2016, SU 01128/Banjarasem/2016 Tgl 09/08/2016 Luas 125 M2, Terletak Ds Banjarasem Seririt BII Bali An. Tjan Ay Lie	Tanah (Land)	
				SHM No 01876 /Ds Banjarasem Tgl 10 Ags 2016, SU 01129/Banjarasem/2016 Tgl 09/08/2016 Luas 125 M2, Terletak Ds Banjarasem Seririt BII Bali An. Tjan Ay Lie	Tanah (Land)	
SHM No 01877 /Ds Banjarasem Tgl 10 Ags 2016, SU 01130/Banjarasem/2016 Tgl 09/08/2016 Luas 155 M2, Terletak Ds Banjarasem Seririt BII Bali An. Tjan Ay Lie	Tanah (Land)					
12	Zulfikar Julian Sandi	1.622.500.000	-	SHM No. 16414 Desa Ungasan Kecamatan Kuta Selatan Kabupaten Badung Provinsi Bali	Tanah (Land)	27/02/2025
	Jumlah/ Total	8.730.331.010	10.234.621.034			

PT BPR HARI DEPAN
 DAFTAR ASET TETAP (Kantor Pusat)
 PER 31 DESEMBER 2025

PT BPR HARI DEPAN
 LIST OF FIXED ASSETS (Head Office)
 AS AT DECEMBER 31 2025

No	Item Aset Tetap/ Fixed Assets Item	Tahun Perolehan/ Year Acquisition	Jumlah/ Qty	Umur/ Age	Harga Perolehan/ Cost 31/12/2024 (IDR)	Mutasi/ Movements		Harga Perolehan/ Cost 31/12/2025 (IDR)	Ak. Penyusutan/ Acc. Depreciation 31/12/2024 (IDR)	Beban Penyusutan/ Depreciation Expenses		Ak. Penyusutan/ Acc. Depreciation 31/12/2025 (IDR)	Nilai Buku/ Book Value 31/12/2025 (IDR)
						Penambahan/ Additions (IDR)	Pengurangan/ Deductions (IDR)			Penambahan/ Additions (IDR)	Pengurangan/ Deductions (IDR)		
I	KENDARAAN/ VEHICLE												
	Kelompok I/ Group I												
1	Mobil Avanza DK 1019 KN	13/02/2013	1	8	174.400.000	-	-	174.400.000	174.399.999	-	-	174.399.999	2
2	Toyota Avanza New 1.3G M/T Warna Black Mica	29/06/2018	1	8	201.700.000	-	-	201.700.000	163.881.250	25.212.500	-	189.093.750	12.606.250
	Jumlah/ Total		2		376.100.000	-	-	376.100.000	338.281.249	25.212.500	-	363.493.749	12.606.252
	Kelompok III/ Group II												
1	Spd Mtr Honda Vario 150 PGM-F1 DK 8569 OG	03/03/2016	1	4	22.050.000	-	-	22.050.000	22.049.999	-	-	22.049.999	2
2	Honda Vario Techno DK 3679 QI	30/12/2016	1	4	20.386.250	-	-	20.386.250	20.386.249	-	-	20.386.249	1
	Jumlah/ Total		2		42.436.250	-	-	42.436.250	42.436.248	-	-	42.436.248	3
	JUMLAH/ TOTAL		4		418.536.250	-	-	418.536.250	380.717.496	25.212.500	-	405.929.996	12.606.254
II	INVENTARIS/ EQUIPMENT												
	Kelompok I/ Group I												
1	Mesin Ketik (Legal)	14/06/1905	1	4	350.000	-	-	350.000	349.999	-	-	349.999	1
2	Note Book Toshiba (PE Kepatuhan)	13/10/2008	1	4	7.800.000	-	-	7.800.000	7.799.999	-	-	7.799.999	1
3	Komputer (AO.I)	06/01/2010	1	4	4.100.000	-	-	4.100.000	4.099.999	-	-	4.099.999	1
4	LCD Monitor (AO.II)	26/04/2010	1	4	1.100.000	-	-	1.100.000	1.099.999	-	-	1.099.999	1
5	Oliver-2Coffe Table Walnut (R.Marketing)	07/05/2010	1	4	599.000	-	-	599.000	598.999	-	-	598.999	1
6	Camera Canon PA2200 (AO.I)	26/07/2010	1	4	1.500.000	-	-	1.500.000	1.499.999	-	-	1.499.999	1
7	Kalkulator strok (Kolektor)	11/07/2013	1	4	663.400	-	-	663.400	663.399	-	-	663.399	1
8	Printer HP Laser 1102 (PE Kepatuhan)	26/08/2013	1	4	950.000	-	-	950.000	949.999	-	-	949.999	1
9	Cash Box (Acct)	07/01/2014	1	4	136.000	-	-	136.000	135.999	-	-	135.999	1
10	Kursi Dingklik (lantai II)	08/01/2014	1	4	85.000	-	-	85.000	84.999	-	-	84.999	1
11	Printer Epson L110 (Dirut)	11/02/2014	1	4	1.490.000	-	-	1.490.000	1.489.999	-	-	1.489.999	1
12	Camera Canon Ps A 25 (AO.II)	04/04/2014	1	4	1.000.000	-	-	1.000.000	999.999	-	-	999.999	1
13	Note Book ASUS X452EA (SPI)	19/04/2014	1	4	3.994.000	-	-	3.994.000	3.993.999	-	-	3.993.999	1
14	Komputer Umum	25/07/2014	1	4	4.780.000	-	-	4.780.000	4.779.999	-	-	4.779.999	1
15	Proyektor Sony VPL (Umum)	27/08/2014	1	4	4.345.000	-	-	4.345.000	4.344.999	-	-	4.344.999	1
16	CPU (KBO)	09/04/2015	1	4	3.300.000	-	-	3.300.000	3.299.999	-	-	3.299.999	1
17	Vacuum Cleaner	09/06/2015	1	4	1.699.000	-	-	1.699.000	1.698.999	-	-	1.698.999	1
18	Kaca Film dan SandBlast	16/06/2015	1	4	11.000.000	-	-	11.000.000	10.999.999	-	-	10.999.999	1
19	CCTV (Ruang Server)	17/06/2015	1	4	6.500.000	-	-	6.500.000	6.499.999	-	-	6.499.999	1
20	Gorden vertical black out I (R Dirut)	18/06/2015	1	4	1.894.000	-	-	1.894.000	1.893.999	-	-	1.893.999	1
21	Gorden vertical black out II (R Dirut)	18/06/2015	1	4	1.894.000	-	-	1.894.000	1.893.999	-	-	1.893.999	1
22	Gorden vertical black out III (R Dekom)	18/06/2015	1	4	1.894.000	-	-	1.894.000	1.893.999	-	-	1.893.999	1

No	Item Aset Tetap/ Fixed Assets Item	Tahun Perolehan/ Year Acquisition	Jumlah/ Qty	Umur/ Age	Harga Perolehan/ Cost 31/12/2024 (IDR)	Mutasi/ Movements		Harga Perolehan/ Cost 31/12/2025 (IDR)	Ak. Penyusutan/ Acc. Depreciation 31/12/2024 (IDR)	Beban Penyusutan/ Depreciation Expenses		Ak. Penyusutan/ Acc. Depreciation 31/12/2025 (IDR)	Nilai Buku/ Book Value 31/12/2025 (IDR)
						Penambahan/ Additions (IDR)	Pengurangan/ Deductions (IDR)			Penambahan/ Additions (IDR)	Pengurangan/ Deductions (IDR)		
23	Gorden vertical black out IV (R Dekom)	18/06/2015	1	4	1.894.000	-	-	1.894.000	1.893.999	-	-	1.893.999	1
24	Gorden vertical black out V (R BD)	18/06/2015	1	4	1.615.000	-	-	1.615.000	1.614.999	-	-	1.614.999	1
25	Gorden vertical black out VI (Fronf Office)	18/06/2015	1	4	1.615.000	-	-	1.615.000	1.614.999	-	-	1.614.999	1
26	Gorden vertical Slim blind SP-3 (Ruang Server)	18/06/2015	1	4	661.000	-	-	661.000	660.999	-	-	660.999	1
27	Kursi kerja orange depan Teller	19/06/2015	1	4	900.000	-	-	900.000	899.999	-	-	899.999	1
28	Kursi kerja orange depan Admin Kredit	19/06/2015	1	4	900.000	-	-	900.000	899.999	-	-	899.999	1
29	Kursi kerja orange depan CS	19/06/2015	1	4	900.000	-	-	900.000	899.999	-	-	899.999	1
30	Kursi kerja orange depan CS	19/06/2015	1	4	900.000	-	-	900.000	899.999	-	-	899.999	1
31	Kursi kerja biru utk Teller	19/06/2015	1	4	1.050.000	-	-	1.050.000	1.049.999	-	-	1.049.999	1
32	Kursi kerja biru utk Admin Kredit	19/06/2015	1	4	1.050.000	-	-	1.050.000	1.049.999	-	-	1.049.999	1
33	Kursi kerja biru utk CS	19/06/2015	1	4	1.050.000	-	-	1.050.000	1.049.999	-	-	1.049.999	1
34	Kursi kerja hitam utk Kepatuhan	19/06/2015	1	4	1.050.000	-	-	1.050.000	1.049.999	-	-	1.049.999	1
35	Kursi kerja hitam ruang Dekom	19/06/2015	1	4	900.000	-	-	900.000	899.999	-	-	899.999	1
36	Kursi kerja hitam ruang Dekom	19/06/2015	1	4	900.000	-	-	900.000	899.999	-	-	899.999	1
37	Kursi kerja hitam ruang Dekom	19/06/2015	1	4	900.000	-	-	900.000	899.999	-	-	899.999	1
38	Kursi kerja hitam ruang Dekom	19/06/2015	1	4	900.000	-	-	900.000	899.999	-	-	899.999	1
39	Kursi kerja hitam ruang Dekom	19/06/2015	1	4	900.000	-	-	900.000	899.999	-	-	899.999	1
40	Kursi kerja hitam ruang Dekom	19/06/2015	1	4	900.000	-	-	900.000	899.999	-	-	899.999	1
41	Kursi kerja hitam ruang Dekom	19/06/2015	1	4	900.000	-	-	900.000	899.999	-	-	899.999	1
42	Kursi kerja hitam ruang Umum	19/06/2015	1	4	825.000	-	-	825.000	824.999	-	-	824.999	1
43	Kursi kerja hitam ruang Umum	19/06/2015	1	4	825.000	-	-	825.000	824.999	-	-	824.999	1
44	Kursi kerja hitam ruang Umum	19/06/2015	1	4	825.000	-	-	825.000	824.999	-	-	824.999	1
45	Kursi kerja hitam ruang Marketing	19/06/2015	1	4	825.000	-	-	825.000	824.999	-	-	824.999	1
46	Kursi kerja hitam ruang Marketing	19/06/2015	1	4	825.000	-	-	825.000	824.999	-	-	824.999	1
47	Kursi kerja hitam ruang Server	19/06/2015	1	4	825.000	-	-	825.000	824.999	-	-	824.999	1
48	Kursi kerja hitam ruang Marketing	19/06/2015	1	4	825.000	-	-	825.000	824.999	-	-	824.999	1
49	Kursi kerja hitam ruang Marketing	19/06/2015	1	4	825.000	-	-	825.000	824.999	-	-	824.999	1
50	Kursi kerja hitam ruang Marketing	19/06/2015	1	4	825.000	-	-	825.000	824.999	-	-	824.999	1
51	Kursi kerja hitam ruang Marketing	19/06/2015	1	4	825.000	-	-	825.000	824.999	-	-	824.999	1
52	Kursi kerja hitam utk Kabag Kredit & Dana	19/06/2015	1	4	825.000	-	-	825.000	824.999	-	-	824.999	1
53	Kursi kerja hitam utk SPI	19/06/2015	1	4	825.000	-	-	825.000	824.999	-	-	824.999	1
54	Kursi kerja hitam ruang Server	19/06/2015	1	4	825.000	-	-	825.000	824.999	-	-	824.999	1
55	Kursi kerja hitam ruang Back Office	19/06/2015	1	4	825.000	-	-	825.000	824.999	-	-	824.999	1
56	Kursi kerja hitam ruang Back Office	19/06/2015	1	4	825.000	-	-	825.000	824.999	-	-	824.999	1
57	Kursi kerja hitam ruang Back Office	19/06/2015	1	4	825.000	-	-	825.000	824.999	-	-	824.999	1
58	Kursi kerja hitam ruang Back Office	19/06/2015	1	4	825.000	-	-	825.000	824.999	-	-	824.999	1
59	Kursi kerja hitam ruang Back Office	19/06/2015	1	4	825.000	-	-	825.000	824.999	-	-	824.999	1
60	Kursi kerja hitam ruang Back Office	19/06/2015	1	4	825.000	-	-	825.000	824.999	-	-	824.999	1
61	Printer Epson L210 (Legal)	24/06/2015	1	4	2.100.000	-	-	2.100.000	2.099.999	-	-	2.099.999	1
62	Lukisan Backdrop Teller	24/06/2015	1	4	2.500.000	-	-	2.500.000	2.499.999	-	-	2.499.999	1
63	Jaringan Data Komputer	26/06/2015	1	4	16.540.000	-	-	16.540.000	16.539.999	-	-	16.539.999	1
64	Kursi hadap (Ruang Dirut)	27/06/2015	1	4	1.100.000	-	-	1.100.000	1.099.999	-	-	1.099.999	1
65	Kursi hadap (Ruang Dirut)	27/06/2015	1	4	1.100.000	-	-	1.100.000	1.099.999	-	-	1.099.999	1

No	Item Aset Tetap/ Fixed Assets Item	Tahun Perolehan/ Year Acquisition	Jumlah/ Qty	Umur/ Age	Harga Perolehan/ Cost 31/12/2024 (IDR)	Mutasi/ Movements		Harga Perolehan/ Cost 31/12/2025 (IDR)	Ak. Penyusutan/ Acc. Depreciation 31/12/2024 (IDR)	Beban Penyusutan/ Depreciation Expenses		Ak. Penyusutan/ Acc. Depreciation 31/12/2025 (IDR)	Nilai Buku/ Book Value 31/12/2025 (IDR)
						Penambahan/ Additions (IDR)	Pengurangan/ Deductions (IDR)			Penambahan/ Additions (IDR)	Pengurangan/ Deductions (IDR)		
66	Kursi hadap (Ruang Direktur)	27/06/2015	1	4	1.100.000	-	-	1.100.000	1.099.999	-	-	1.099.999	1
67	Kursi hadap (Ruang Direktur)	27/06/2015	1	4	1.100.000	-	-	1.100.000	1.099.999	-	-	1.099.999	1
68	Meja rapat (R. Business Development)	27/06/2015	1	4	1.075.000	-	-	1.075.000	1.074.999	-	-	1.074.999	1
69	Kursi Indachi (R. B. Development)	27/06/2015	1	4	975.000	-	-	975.000	974.999	-	-	974.999	1
70	Kursi Indachi (R. B. Development)	27/06/2015	1	4	975.000	-	-	975.000	974.999	-	-	974.999	1
71	Kursi Indachi (R. B. Development)	27/06/2015	1	4	975.000	-	-	975.000	974.999	-	-	974.999	1
72	Kursi Indachi (R. B. Development)	27/06/2015	1	4	975.000	-	-	975.000	974.999	-	-	974.999	1
73	Meja sofa (R. Customer Asisistence)	27/06/2015	1	4	600.000	-	-	600.000	599.999	-	-	599.999	1
74	Letter kantor (di atap kantor)	29/06/2015	1	4	8.752.500	-	-	8.752.500	8.752.499	-	-	8.752.499	1
75	Komputer (CS)	06/07/2015	1	4	4.390.000	-	-	4.390.000	4.389.999	-	-	4.389.999	1
76	Komputer (Teller)	06/07/2015	1	4	4.390.000	-	-	4.390.000	4.389.999	-	-	4.389.999	1
77	Komputer (Admin Kredit)	06/07/2015	1	4	4.390.000	-	-	4.390.000	4.389.999	-	-	4.389.999	1
78	Komputer (Legal)	06/07/2015	1	4	4.390.000	-	-	4.390.000	4.389.999	-	-	4.389.999	1
79	Komputer (Admin Dana)	06/07/2015	1	4	4.390.000	-	-	4.390.000	4.389.999	-	-	4.389.999	1
80	Komputer (Umum 1)	06/07/2015	1	4	4.670.000	-	-	4.670.000	4.669.999	-	-	4.669.999	1
81	Komputer (Umum 2)	06/07/2015	1	4	4.670.000	-	-	4.670.000	4.669.999	-	-	4.669.999	1
82	Printer Laser Jet (Teller)	06/07/2015	1	4	1.065.000	-	-	1.065.000	1.064.999	-	-	1.064.999	1
83	Printer Laser Jet (Acct)	06/07/2015	1	4	1.065.000	-	-	1.065.000	1.064.999	-	-	1.064.999	1
84	Printer Epson Dotmatrik (Teller)	06/07/2015	1	4	2.155.000	-	-	2.155.000	2.154.999	-	-	2.154.999	1
85	PABX dan 16 Ext. (Ruang Server)	07/07/2015	1	4	9.100.000	-	-	9.100.000	9.099.999	-	-	9.099.999	1
86	Kursi Direktur Utama	07/07/2015	1	4	3.038.750	-	-	3.038.750	3.038.749	-	-	3.038.749	1
87	Kursi Direktur	07/07/2015	1	4	3.038.750	-	-	3.038.750	3.038.749	-	-	3.038.749	1
88	Sofa Ben I (ruang tunggu nasabah)	09/07/2015	1	4	1.000.000	-	-	1.000.000	999.999	-	-	999.999	1
89	Sofa Ben II (ruang tunggu nasabah)	09/07/2015	1	4	1.000.000	-	-	1.000.000	999.999	-	-	999.999	1
90	Sofa tanpa tangan (Ruang Tamu Direksi)	09/07/2015	1	4	1.300.000	-	-	1.300.000	1.299.999	-	-	1.299.999	1
91	Sofa tanpa tangan (Ruang Tamu Direksi)	09/07/2015	1	4	1.300.000	-	-	1.300.000	1.299.999	-	-	1.299.999	1
92	Sofa tanpa tangan (Ruang C.Assistence)	09/07/2015	1	4	2.000.000	-	-	2.000.000	1.999.999	-	-	1.999.999	1
93	Sofa tanpa tangan (Ruang C. Assistance)	09/07/2015	1	4	1.250.000	-	-	1.250.000	1.249.999	-	-	1.249.999	1
94	Print Solution X-100 (R. Staff Area)	08/07/2015	1	4	2.200.000	-	-	2.200.000	2.199.999	-	-	2.199.999	1
95	Monitor LED, Keyboard & Mouse (KBO)	23/07/2015	1	4	1.035.000	-	-	1.035.000	1.034.999	-	-	1.034.999	1
96	Printer Laser Jet (Admin Dana)	03/08/2015	1	4	1.440.000	-	-	1.440.000	1.439.999	-	-	1.439.999	1
97	Meja Makan I (Ruang Staff Area)	03/08/2015	1	4	183.334	-	-	183.334	183.333	-	-	183.333	1
98	Meja Makan II (Ruang Staff Area)	03/08/2015	1	4	183.334	-	-	183.334	183.333	-	-	183.333	1
99	Meja Makan III (Ruang Staff Area)	03/08/2015	1	4	183.334	-	-	183.334	183.333	-	-	183.333	1
100	Interior	20/08/2015	1	4	12.100.000	-	-	12.100.000	12.099.999	-	-	12.099.999	1
101	Meja Kabag Umum & HRD (R. Server)	26/08/2015	1	4	700.000	-	-	700.000	699.999	-	-	699.999	1
102	Kursi Lipat Chitose Hitam (kursi rapat)	03/09/2015	1	4	305.000	-	-	305.000	304.999	-	-	304.999	1
103	Kursi Lipat Chitose Hitam (kursi rapat)	03/09/2015	1	4	305.000	-	-	305.000	304.999	-	-	304.999	1
104	Kursi Lipat Chitose Hitam (kursi rapat)	03/09/2015	1	4	305.000	-	-	305.000	304.999	-	-	304.999	1
105	Kursi Lipat Chitose Hitam (kursi rapat)	03/09/2015	1	4	305.000	-	-	305.000	304.999	-	-	304.999	1
106	Kursi Lipat Chitose Hitam (kursi rapat)	03/09/2015	1	4	305.000	-	-	305.000	304.999	-	-	304.999	1
107	Kursi Lipat Chitose Hitam (kursi rapat)	03/09/2015	1	4	305.000	-	-	305.000	304.999	-	-	304.999	1
108	Kursi Lipat Chitose Hitam (kursi rapat)	03/09/2015	1	4	305.000	-	-	305.000	304.999	-	-	304.999	1
109	Kursi Lipat Chitose Hitam (kursi rapat)	03/09/2015	1	4	305.000	-	-	305.000	304.999	-	-	304.999	1

No	Item Aset Tetap/ Fixed Assets Item	Tahun Perolehan/ Year Acquisition	Jumlah/ Qty	Umur/ Age	Harga Perolehan/ Cost 31/12/2024 (IDR)	Mutasi/ Movements		Harga Perolehan/ Cost 31/12/2025 (IDR)	Ak. Penyusutan/ Acc. Depreciation 31/12/2024 (IDR)	Beban Penyusutan/ Depreciation Expenses		Ak. Penyusutan/ Acc. Depreciation 31/12/2025 (IDR)	Nilai Buku/ Book Value 31/12/2025 (IDR)
						Penambahan/ Additions (IDR)	Pengurangan/ Deductions (IDR)			Penambahan/ Additions (IDR)	Pengurangan/ Deductions (IDR)		
110	Meja Pro Design VMP(Server)	03/09/2015	1	4	750.000	-	-	750.000	749.999	-	-	749.999	1
111	Komputer AO	17/09/2015	1	4	4.450.000	-	-	4.450.000	4.449.999	-	-	4.449.999	1
112	Hardisk Seagate 500 GB (komputer AO)	17/09/2015	1	4	740.000	-	-	740.000	739.999	-	-	739.999	1
113	Mesin Hitung Uang Kertas (Teller)	21/09/2015	1	4	19.500.000	-	-	19.500.000	19.499.999	-	-	19.499.999	1
114	Rak Gantung (staf area)	28/09/2015	1	4	5.625.000	-	-	5.625.000	5.624.999	-	-	5.624.999	1
115	Printer HP Laser Jet P 1102 (CS)	14/12/2015	1	4	1.000.000	-	-	1.000.000	999.999	-	-	999.999	1
116	Camera CCTV (Area Parkir)	23/12/2015	1	4	550.000	-	-	550.000	549.999	-	-	549.999	1
117	Monitor Komputer, Kabel VGA(Dirut)	23/12/2015	1	4	1.430.000	-	-	1.430.000	1.429.999	-	-	1.429.999	1
118	Neon Box (Depan kantor)	29/01/2016	1	4	2.500.000	-	-	2.500.000	2.499.999	-	-	2.499.999	1
119	Kamera DSLR Canon 700D(Umum)	04/02/2016	1	4	8.294.000	-	-	8.294.000	8.293.999	-	-	8.293.999	1
120	Komputer Server	15/02/2016	1	4	8.500.000	-	-	8.500.000	8.499.999	-	-	8.499.999	1
121	Hardisk Seagate 500 GB (komputer AO)	22/04/2016	1	4	700.000	-	-	700.000	699.999	-	-	699.999	1
122	Camera CCTV (untuk Area Parkir)	01/08/2016	1	4	600.000	-	-	600.000	599.999	-	-	599.999	1
123	Monitor LED AOC untuk CCTV (Server)	09/05/2014	1	4	720.000	-	-	720.000	719.999	-	-	719.999	1
124	DVR G-LENZ 8ch CCTV (Ruang Server)	08/02/2017	1	4	1.850.000	-	-	1.850.000	1.849.999	-	-	1.849.999	1
125	Cash Box D-3000 utk Teller	05/05/2017	1	4	1.000.000	-	-	1.000.000	999.999	-	-	999.999	1
126	Meja Lipat Umum	11/08/2017	1	4	529.000	-	-	529.000	528.999	-	-	528.999	1
127	Tenda Lipat umum	11/08/2017	1	4	1.500.000	-	-	1.500.000	1.499.999	-	-	1.499.999	1
128	LAPTOP ASUS	30/11/2017	1	4	7.050.000	-	-	7.050.000	7.049.999	-	-	7.049.999	1
129	Printer Epson LX 310	04/12/2017	1	4	2.035.000	-	-	2.035.000	2.034.999	-	-	2.034.999	1
130	Caltrider Scan KTP Api one-Lite (CS)	11/05/2018	1	4	3.900.000	-	-	3.900.000	3.899.999	-	-	3.899.999	1
131	Hardisk untuk server pusat	14/11/2018	1	4	1.025.000	-	-	1.025.000	1.024.999	-	-	1.024.999	1
132	Laptop Asus untuk dirut	18/02/2019	1	4	5.885.000	-	-	5.885.000	5.884.999	-	-	5.884.999	1
133	Rak Besi Untuk Karyawan	04/03/2019	1	4	1.050.000	-	-	1.050.000	1.049.999	-	-	1.049.999	1
134	Pelinggih Padma dan Pelinggih Tugu Karang	30/04/2019	1	4	4.350.000	-	-	4.350.000	4.349.999	-	-	4.349.999	1
135	Pembelian Mesin Pemotong Rumput	26/06/2019	1	4	1.650.000	-	-	1.650.000	1.649.999	-	-	1.649.999	1
136	Pembelian Camera CCTV Outdoor HYBRID	01/07/2019	1	4	600.000	-	-	600.000	599.999	-	-	599.999	1
137	Camera Dome 2 MP Hybrid, Apdaptor CCTV Ruang Teller	03/12/2019	1	4	615.000	-	-	615.000	614.999	-	-	614.999	1
138	Hardiks Eksternal Untuk Backup Server dan CCTV	25/02/2020	1	4	1.065.000	-	-	1.065.000	1.064.999	-	-	1.064.999	1
139	Hardiks Eksternal Untuk Backup Server dan CCTV	25/02/2020	1	4	1.065.000	-	-	1.065.000	1.064.999	-	-	1.064.999	1
140	Tangga Lipat Alumunium	09/03/2020	1	4	1.999.000	-	-	1.999.000	1.998.999	-	-	1.998.999	1
141	Hardiks Internal Backup CCTV	17/04/2020	1	4	1.100.000	-	-	1.100.000	1.099.999	-	-	1.099.999	1
142	Printer Epson L3110 (Marketing)	20/04/2021	1	4	2.135.000	-	-	2.135.000	2.001.562	133.438	-	2.134.999	1
143	Pembuatan Neon Box Kantor Pusat	24/08/2021	1	4	2.925.000	-	-	2.925.000	2.498.437	426.563	-	2.925.000	1
144	DVR CCTV 8 Channel dan Adaptor Jaringan Central 10A	03/12/2021	1	4	2.085.000	-	-	2.085.000	1.607.187	477.813	-	2.085.000	1
145	Laptop Lenovo G41 d/h Laptop Untuk Pincab	24/02/2016	1	4	4.050.000	-	-	4.050.000	4.049.999	-	-	4.049.999	1
146	Printer Laserjet 107A	24/02/2022	1	4	1.615.000	-	-	1.615.000	1.177.604	403.750	-	1.581.354	33.646
147	Gadget Merk Xiaomi Redmi Note 11 Pro	03/06/2022	1	4	4.485.950	-	-	4.485.950	2.897.176	1.121.488	-	4.018.663	467.287

No	Item Aset Tetap/ Fixed Assets Item	Tahun Perolehan/ Year Acquisition	Jumlah/ Qty	Umur/ Age	Harga Perolehan/ Cost 31/12/2024 (IDR)	Mutasi/ Movements		Harga Perolehan/ Cost 31/12/2025 (IDR)	Ak. Penyusutan/ Acc. Depreciation 31/12/2024 (IDR)	Beban Penyusutan/ Depreciation Expenses		Ak. Penyusutan/ Acc. Depreciation 31/12/2025 (IDR)	Nilai Buku/ Book Value 31/12/2025 (IDR)
						Penambahan/ Additions (IDR)	Pengurangan/ Deductions (IDR)			Penambahan/ Additions (IDR)	Pengurangan/ Deductions (IDR)		
148	CCTV Piortabel Untuk Di Ruang Khsanah	01/07/2022	1	4	650.000	-	-	650.000	406.250	162.500	-	568.750	81.250
149	Printer Passbook	18/10/2022	1	4	7.440.000	-	-	7.440.000	4.185.000	1.860.000	-	6.045.000	1.395.000
150	Laptop Lenovo V14 G2	13/02/2023	1	4	8.740.000	-	-	8.740.000	4.187.916	2.185.000	-	6.372.916	2.367.084
151	Speaker/Audio System	19/06/2023	1	4	4.274.000	-	-	4.274.000	1.691.792	1.068.500	-	2.760.292	1.513.708
152	Laptop Lenovo V14 G2Iron Grey	09/08/2023	1	4	8.400.000	-	-	8.400.000	2.975.000	2.100.000	-	5.075.000	3.325.000
153	Pembelian Laptop Lenovo 8 Gb 512 Gb Grey Analisis	17/01/2024	1	4	8.850.000	-	-	8.850.000	2.212.500	2.212.500	-	4.425.000	4.425.000
154	Pembelian Ups Untuk Server Kantor Pusat	17/01/2024	1	4	1.640.000	-	-	1.640.000	410.000	410.000	-	820.000	820.000
155	Pembelian Cpu Untuk Akunting Kantor Pusat	25/01/2024	1	4	5.577.000	-	-	5.577.000	1.510.438	1.394.250	-	2.904.688	2.672.313
156	Pemb 30 Pcs Kursi Hadap Ksn 01 Hitam	18/03/2024	1	4	210.000	-	-	210.000	43.750	52.500	-	96.250	113.750
157	Pemb 30 Pcs Kursi Hadap Ksn 01 Hitam	18/03/2024	1	4	210.000	-	-	210.000	43.750	52.500	-	96.250	113.750
158	Pemb 30 Pcs Kursi Hadap Ksn 01 Hitam	18/03/2024	1	4	210.000	-	-	210.000	43.750	52.500	-	96.250	113.750
159	Pemb 30 Pcs Kursi Hadap Ksn 01 Hitam	18/03/2024	1	4	210.000	-	-	210.000	43.750	52.500	-	96.250	113.750
160	Pemb 30 Pcs Kursi Hadap Ksn 01 Hitam	18/03/2024	1	4	210.000	-	-	210.000	43.750	52.500	-	96.250	113.750
161	Pemb 30 Pcs Kursi Hadap Ksn 01 Hitam	18/03/2024	1	4	210.000	-	-	210.000	43.750	52.500	-	96.250	113.750
162	Pemb 30 Pcs Kursi Hadap Ksn 01 Hitam	18/03/2024	1	4	210.000	-	-	210.000	43.750	52.500	-	96.250	113.750
163	Pemb 30 Pcs Kursi Hadap Ksn 01 Hitam	18/03/2024	1	4	210.000	-	-	210.000	43.750	52.500	-	96.250	113.750
164	Pemb 30 Pcs Kursi Hadap Ksn 01 Hitam	18/03/2024	1	4	210.000	-	-	210.000	43.750	52.500	-	96.250	113.750
165	Pemb 30 Pcs Kursi Hadap Ksn 01 Hitam	18/03/2024	1	4	210.000	-	-	210.000	43.750	52.500	-	96.250	113.750
166	Pemb 30 Pcs Kursi Hadap Ksn 01 Hitam	18/03/2024	1	4	210.000	-	-	210.000	43.750	52.500	-	96.250	113.750
167	Pemb 30 Pcs Kursi Hadap Ksn 01 Hitam	18/03/2024	1	4	210.000	-	-	210.000	43.750	52.500	-	96.250	113.750
168	Pemb 30 Pcs Kursi Hadap Ksn 01 Hitam	18/03/2024	1	4	210.000	-	-	210.000	43.750	52.500	-	96.250	113.750
169	Pemb 30 Pcs Kursi Hadap Ksn 01 Hitam	18/03/2024	1	4	210.000	-	-	210.000	43.750	52.500	-	96.250	113.750
170	Pemb 30 Pcs Kursi Hadap Ksn 01 Hitam	18/03/2024	1	4	210.000	-	-	210.000	43.750	52.500	-	96.250	113.750
171	Pemb 30 Pcs Kursi Hadap Ksn 01 Hitam	18/03/2024	1	4	210.000	-	-	210.000	43.750	52.500	-	96.250	113.750
172	Pemb 30 Pcs Kursi Hadap Ksn 01 Hitam	18/03/2024	1	4	210.000	-	-	210.000	43.750	52.500	-	96.250	113.750
173	Pemb 30 Pcs Kursi Hadap Ksn 01 Hitam	18/03/2024	1	4	210.000	-	-	210.000	43.750	52.500	-	96.250	113.750
174	Pemb 30 Pcs Kursi Hadap Ksn 01 Hitam	18/03/2024	1	4	210.000	-	-	210.000	43.750	52.500	-	96.250	113.750
175	Pemb 30 Pcs Kursi Hadap Ksn 01 Hitam	18/03/2024	1	4	210.000	-	-	210.000	43.750	52.500	-	96.250	113.750
176	Pemb 30 Pcs Kursi Hadap Ksn 01 Hitam	18/03/2024	1	4	210.000	-	-	210.000	43.750	52.500	-	96.250	113.750
177	Pemb 30 Pcs Kursi Hadap Ksn 01 Hitam	18/03/2024	1	4	210.000	-	-	210.000	43.750	52.500	-	96.250	113.750
178	Pemb 30 Pcs Kursi Hadap Ksn 01 Hitam	18/03/2024	1	4	210.000	-	-	210.000	43.750	52.500	-	96.250	113.750
179	Pemb 30 Pcs Kursi Hadap Ksn 01 Hitam	18/03/2024	1	4	210.000	-	-	210.000	43.750	52.500	-	96.250	113.750
180	Pemb 30 Pcs Kursi Hadap Ksn 01 Hitam	18/03/2024	1	4	210.000	-	-	210.000	43.750	52.500	-	96.250	113.750
181	Pemb 30 Pcs Kursi Hadap Ksn 01 Hitam	18/03/2024	1	4	210.000	-	-	210.000	43.750	52.500	-	96.250	113.750
182	Pemb 30 Pcs Kursi Hadap Ksn 01 Hitam	18/03/2024	1	4	210.000	-	-	210.000	43.750	52.500	-	96.250	113.750
183	Pemb 30 Pcs Kursi Hadap Ksn 01 Hitam	18/03/2024	1	4	210.000	-	-	210.000	43.750	52.500	-	96.250	113.750
184	Pemb 30 Pcs Kursi Hadap Ksn 01 Hitam	18/03/2024	1	4	210.000	-	-	210.000	43.750	52.500	-	96.250	113.750
185	Pemb 30 Pcs Kursi Hadap Ksn 01 Hitam	18/03/2024	1	4	210.000	-	-	210.000	43.750	52.500	-	96.250	113.750
186	Pembelian Mesin Pendorong Air Merk Shimizu	18/04/2024	1	4	740.000	-	-	740.000	138.750	185.000	-	323.750	416.250
187	Pemb Printer Epson L3210 Untuk Legal	16/05/2024	1	4	2.160.000	-	-	2.160.000	360.000	540.000	-	900.000	1.260.000
188	Pemb Ups Inforce 650Na	11/06/2024	1	4	450.000	-	-	450.000	65.625	112.500	-	178.125	271.875
189	Pemb Ups Inforce 650Na	11/06/2024	1	4	450.000	-	-	450.000	65.625	112.500	-	178.125	271.875

No	Item Aset Tetap/ Fixed Assets Item	Tahun Perolehan/ Year Acquisition	Jumlah/ Qty	Umur/ Age	Harga Perolehan/ Cost 31/12/2024 (IDR)	Mutasi/ Movements		Harga Perolehan/ Cost 31/12/2025 (IDR)	Ak. Penyusutan/ Acc. Depreciation 31/12/2024 (IDR)	Beban Penyusutan/ Depreciation Expenses		Ak. Penyusutan/ Acc. Depreciation 31/12/2025 (IDR)	Nilai Buku/ Book Value 31/12/2025 (IDR)
						Penambahan/ Additions (IDR)	Pengurangan/ Deductions (IDR)			Penambahan/ Additions (IDR)	Pengurangan/ Deductions (IDR)		
190	Pemb Ups Inforce 650Na	11/06/2024	1	4	450.000	-	-	450.000	65.625	112.500	-	178.125	271.875
191	Pemb Ups Inforce 650Na	11/06/2024	1	4	450.000	-	-	450.000	65.625	112.500	-	178.125	271.875
192	Pemb Ups Inforce 650Na	11/06/2024	1	4	450.000	-	-	450.000	65.625	112.500	-	178.125	271.875
193	Pemb Ups Inforce 650Na	11/06/2024	1	4	450.000	-	-	450.000	65.625	112.500	-	178.125	271.875
194	Pemb Ups Inforce 650Na	11/06/2024	1	4	450.000	-	-	450.000	65.625	112.500	-	178.125	271.875
195	Pemb Mesin Hitung Uang Uv	01/07/2024	1	4	3.700.000	-	-	3.700.000	462.500	925.000	-	1.387.500	2.312.500
196	Pemb Ups Untuk Komputer Kantor Pusat	04/07/2024	1	4	450.000	-	-	450.000	56.250	112.500	-	168.750	281.250
197	Pemb Ups Untuk Komputer Kantor Pusat	04/07/2024	1	4	450.000	-	-	450.000	56.250	112.500	-	168.750	281.250
198	Pemb Ups Untuk Komputer Kantor Pusat	04/07/2024	1	4	450.000	-	-	450.000	56.250	112.500	-	168.750	281.250
199	Pemb Ups Untuk Komputer Kantor Pusat	04/07/2024	1	4	450.000	-	-	450.000	56.250	112.500	-	168.750	281.250
200	Pemb Cpu Admin Kredit	08/07/2024	1	4	5.450.000	-	-	5.450.000	681.250	1.362.500	-	2.043.750	3.406.250
201	Pemb Jepret Besar Untuk Jilid	15/07/2024	1	4	1.450.000	-	-	1.450.000	181.250	362.500	-	543.750	906.250
202	Pemb Printer Epson Psc Untuk So Kantor Pusat	07/01/2025	1	4		2.175.000	-	2.175.000		543.750	-	543.750	1.631.250
203	Pemb Laptop Lenovo Ideapad Slim 3 Untuk It Support	19/02/2025	1	4		10.929.000	-	10.929.000		2.504.563	-	2.504.563	8.424.438
204	Pemb Laptop Lenovo Ideapad Slim 4 Untuk Peai	19/02/2025	1	4		8.399.000	-	8.399.000		1.924.771	-	1.924.771	6.474.229
205	Pemb Cpu Untuk Kantor Pusat	15/05/2025	1	4		3.872.000	-	3.872.000		645.333	-	645.333	3.226.667
206	Pemb Cpu Untuk Kantor Pusat	15/05/2025	1	4		3.872.000	-	3.872.000		645.333	-	645.333	3.226.667
207	Pemb Cpu Untuk Admin Dana Dan Legal	21/07/2025	1	4		4.100.000	-	4.100.000		512.500	-	512.500	3.587.500
208	Pemb Cpu Untuk Admin Dana Dan Legal	21/07/2025	1	4		4.100.000	-	4.100.000		512.500	-	512.500	3.587.500
209	Pemb Monitor Untuk Remedial	06/08/2025	1	4		954.000	-	954.000		99.375	-	99.375	854.625
210	Pemb Projector Viewsonic Sp3 Svga	09/12/2025	1	4		4.558.000	-	4.558.000		94.958	-	94.958	4.463.042
	Jumlah/ Total		210		396.812.352	42.959.000	-	439.771.352	344.826.744	27.626.383	-	372.453.128	67.318.224
	Kelompok III/ Group II												
1	Cash Box Eagle (Teller)	30/04/2009	1	8	785.000	-	-	785.000	784.999	-	-	784.999	1
2	Filling kabinet VIP 4 Laci (Dok. Kredit)	17/02/2010	1	8	1.496.000	-	-	1.496.000	1.495.999	-	-	1.495.999	1
3	Lemari arsip VIP (pindahan cabang)	14/01/2011	1	8	3.167.000	-	-	3.167.000	3.166.999	-	-	3.166.999	1
4	Filling kabinet VIP 4 Laci (Dok. Kredit)	23/10/2011	1	8	1.449.000	-	-	1.449.000	1.448.999	-	-	1.448.999	1
5	Filling kabinet VIP 4 Laci (Dok. Kredit)	12/10/2012	1	8	1.402.500	-	-	1.402.500	1.402.499	-	-	1.402.499	1
6	AC 1 PK Ruang BD & Ruang CA	26/05/2015	1	8	3.873.000	-	-	3.873.000	3.872.999	-	-	3.872.999	1
7	AC 1 PK Ruang Back Office	26/05/2015	1	8	3.873.000	-	-	3.873.000	3.872.999	-	-	3.872.999	1
8	AC 1 PK Ruang Back Office	26/05/2015	1	8	3.873.000	-	-	3.873.000	3.872.999	-	-	3.872.999	1
9	AC 3/4 PK Ruang Server	26/05/2015	1	8	3.673.000	-	-	3.673.000	3.672.999	-	-	3.672.999	1
10	AC 1 1/2 PK Ruang Dewan Komisaris	26/05/2015	1	8	5.473.000	-	-	5.473.000	5.472.999	-	-	5.472.999	1
11	AC 1 1/2 PK Ruang Dirut	26/05/2015	1	8	5.473.000	-	-	5.473.000	5.472.999	-	-	5.472.999	1
12	AC 3/4 PK Ruang Direktur	26/05/2015	1	8	3.673.000	-	-	3.673.000	3.672.999	-	-	3.672.999	1
13	AC 1 PK Ruang Tamu Direksi	26/05/2015	1	8	3.873.000	-	-	3.873.000	3.872.999	-	-	3.872.999	1
14	AC 3/4 PK Ruang Accounting	26/05/2015	1	8	3.673.000	-	-	3.673.000	3.672.999	-	-	3.672.999	1
15	Terali besi jendela (Ruang Acct)	1/05/2015 & 28/9/15	1	8	950.000	-	-	950.000	949.999	-	-	949.999	1
16	Terali besi jendela (Ruang Server)	1/05/2015 & 28-9-15	1	8	950.000	-	-	950.000	949.999	-	-	949.999	1
17	Jaringan Listrik dan Tambah Daya	01/06/2015	1	8	64.592.000	-	-	64.592.000	64.591.999	-	-	64.591.999	1

No	Item Aset Tetap/ Fixed Assets Item	Tahun Perolehan/ Year Acquisition	Jumlah/ Qty	Umur/ Age	Harga Perolehan/ Cost 31/12/2024 (IDR)	Mutasi/ Movements		Harga Perolehan/ Cost 31/12/2025 (IDR)	Ak. Penyusutan/ Acc. Depreciation 31/12/2024 (IDR)	Beban Penyusutan/ Depreciation Expenses		Ak. Penyusutan/ Acc. Depreciation 31/12/2025 (IDR)	Nilai Buku/ Book Value 31/12/2025 (IDR)
						Penambahan/ Additions (IDR)	Pengurangan/ Deductions (IDR)			Penambahan/ Additions (IDR)	Pengurangan/ Deductions (IDR)		
18	Prasasti	29/06/2015	1	8	1.600.000	-	-	1.600.000	1.599.999	-	-	1.599.999	1
19	Tabung pemadam kebakaran 4 Kg lantai 1	10/07/2015	1	8	1.349.157	-	-	1.349.157	1.349.157	-	-	1.349.157	1
20	Tabung pemadam kebakaran 3 Kg lantai 2	10/07/2015	1	8	1.158.367	-	-	1.158.367	1.158.366	-	-	1.158.366	1
21	Filling VIP 4 Laci I ruang SPI	10/07/2015	1	8	1.466.666	-	-	1.466.666	1.466.666	-	-	1.466.666	1
22	Filling VIP 4 Laci II ruang Khasanah	10/07/2015	1	8	1.466.667	-	-	1.466.667	1.466.667	-	-	1.466.667	1
23	Filling VIP 4 Laci III ruang Khasanah	10/07/2015	1	8	1.466.667	-	-	1.466.667	1.466.666	-	-	1.466.666	1
24	Lemari besi 2 pintu (Accounting) R. Acct	10/07/2015	1	8	1.650.000	-	-	1.650.000	1.649.999	-	-	1.649.999	1
25	Partisi	10/07/2015	1	8	264.993.000	-	-	264.993.000	264.992.999	-	-	264.992.999	1
26	Lemari besi 2 pintu (Dirut) R. Acct	23/07/2015	1	8	1.650.000	-	-	1.650.000	1.649.999	-	-	1.649.999	1
27	Pintu Khasanah R. Back Office	29/07/2015	1	8	38.283.000	-	-	38.283.000	38.282.999	-	-	38.282.999	1
28	Brankas 180x70x82,5 R. Khasanah	31/08/2015	1	8	32.000.000	-	-	32.000.000	31.999.999	-	-	31.999.999	1
29	Filling VIP 4 Laci (Kepatuhan)	22/10/2015	1	8	1.475.000	-	-	1.475.000	1.474.999	-	-	1.474.999	1
30	Pemb. Rak Kaca utk Display Hadiah(FO)	05/05/2017	1	8	899.000	-	-	899.000	861.541	37.457	-	898.999	1
31	Jenset untuk umum	31/05/2017	1	8	5.000.000	-	-	5.000.000	4.739.582	260.417	-	4.999.999	1
32	Pagar Besi Pelinggih	30/04/2019	1	8	2.950.000	-	-	2.950.000	2.089.583	368.750	-	2.458.333	491.667
33	Pembuatan Sekat Ruang Server	31/01/2020	1	8	2.900.000	-	-	2.900.000	1.812.500	362.500	-	2.175.000	725.000
34	Brankas 1992	1992	1	8	1.500.000	-	-	1.500.000	1.499.999	-	-	1.499.999	1
35	Lemari arsip VIP TYPE V-202 (pindahan cabang)	22/02/2013	1	8	1.538.500	-	-	1.538.500	1.538.499	-	-	1.538.499	1
36	AC Split 2PK Daikin	22/02/2023	1	8	8.100.000	-	-	8.100.000	1.940.626	1.012.499	-	2.953.125	5.146.875
37	Ac Daikin 1,5 Pk Untuk Di Ruang So	02/02/2024	1	8	7.220.000	-	-	7.220.000	827.292	902.500	-	1.729.792	5.490.208
38	Ac Daikin 3/4 Pk Ruang Direktur	03/09/2024	1	8	5.975.000	-	-	5.975.000	248.958	746.875	-	995.833	4.979.167
39	Neon Box	03/09/2024	1	8	1.200.000	-	-	1.200.000	50.000	150.000	-	200.000	1.000.000
	Jumlah/ Total		39		498.089.524	-	-	498.089.524	476.415.580	3.840.997	-	480.256.577	17.832.947
	JUMLAH/ TOTAL		249		894.901.876	42.959.000	-	937.860.876	821.242.324	31.467.380	-	852.709.704	85.151.171

REKAPITULASI/ RECAPITULATION

No	Item Aset Tetap/ Fixed Assets Item	Tahun Perolehan/ Year Acquisition	Jumlah/ Qty	Umur/ Age	Harga Perolehan/ Cost 31/12/2024 (IDR)	Mutasi/ Movements		Harga Perolehan/ Cost 31/12/2025 (IDR)	Ak. Penyusutan/ Acc. Depreciation 31/12/2024 (IDR)	Beban Penyusutan/ Depreciation Expenses		Ak. Penyusutan/ Acc. Depreciation 31/12/2025 (IDR)	Nilai Buku/ Book Value 31/12/2025 (IDR)
						Penambahan/ Additions (IDR)	Pengurangan/ Deductions (IDR)			Penambahan/ Additions (IDR)	Pengurangan/ Deductions (IDR)		
I	Kendaraan/ Vehicle		4		418.536.250	-	-	418.536.250	380.717.496	25.212.500	-	405.929.996	12.606.254
II	Inventaris/ Equipment		249		894.901.876	42.959.000	-	937.860.876	821.242.324	31.467.380	-	852.709.704	85.151.171
	JUMLAH/ TOTAL		253		1.313.438.126	42.959.000	-	1.356.397.126	1.201.959.820	56.679.880	-	1.258.639.700	97.757.425

PT BPR HARI DEPAN
 DAFTAR ASET TETAP (Kantor Cabang Gianyar)
 PER 31 DESEMBER 2025

PT BPR HARI DEPAN
 LIST OF FIXED ASSETS (Gianyar Branch Office)
 AS AT DECEMBER 31 2025

No	Item Aset Tetap/ Fixed Assets Item	Tahun Perolehan/ Year Acquisition	Jumlah/ Qty	Umur/ Age	Harga Perolehan/ Cost 31/12/2024 (IDR)	Mutasi/ Movements		Harga Perolehan/ Cost 31/12/2025 (IDR)	Ak. Penyusutan/ Acc. Depreciation 31/12/2024 (IDR)	Beban Penyusutan/ Depreciation Expenses		Ak. Penyusutan/ Acc. Depreciation 31/12/2025 (IDR)	Nilai Buku/ Book Value 31/12/2025 (IDR)
						Penambahan/ Additions (IDR)	Pengurangan/ Deductions (IDR)			Penambahan/ Additions (IDR)	Pengurangan/ Deductions (IDR)		
I	KENDARAAN/ VEHICLE												
	Kelompok I/ Group I												
1	Mobil Avanza DK 1624 LE	13/02/2013	1	8	174.400.000	-	-	174.400.000	174.399.999	-	-	174.399.999	1
	Kelompok III/ Group II												
2	Sepeda Motor Honda Vario DK 3705 ADI	23/10/2023	1	4	18.450.000	-	-	18.450.000	18.450.000	-	-	18.450.000	-
	JUMLAH KENDARAAN/ VEHICLE TOTAL		2		192.850.000	-	-	192.850.000	192.849.999	-	-	192.849.999	1
II	INVENTARISI EQUIPMENT												
	Kelompok I/ Group I												
1	Lukisan Dinding (ruang Dir, ruang Dirut)	05/05/2008	2	4	450.000	-	-	450.000	449.999	-	-	449.999	1
2	Meja dan Bangku Tamu (ruang Meeting)	06/05/2008	1	4	1.450.000	-	-	1.450.000	1.449.999	-	-	1.449.999	1
3	External Hardisk 80 GB (Acct)	12/06/2008	1	4	625.000	-	-	625.000	624.999	-	-	624.999	1
4	Meja Anet (Lantai III)	09/08/2008	1	4	725.000	-	-	725.000	724.999	-	-	724.999	1
5	Counter & Partisi Lantai I (Lt. I Teller)	08/01/2009	1	4	13.500.000	-	-	13.500.000	13.499.999	-	-	13.499.999	1
6	Meja Isotop (Lt. II meja tamu bundar)	11/02/2009	1	4	445.400	-	-	445.400	445.399	-	-	445.399	1
7	Kursi Engo Seat Part 3 (Lt. II kursi tamu warna kuning)	11/02/2009	3	4	717.000	-	-	717.000	716.999	-	-	716.999	1
8	Meja Komputer Latoya (meja komputer CS & Direktur)	11/02/2009	2	4	2.099.000	-	-	2.099.000	2.098.999	-	-	2.098.999	1
9	Kursi Tamu Kecil (ruang Meeting)	30/03/2009	2	4	500.000	-	-	500.000	499.999	-	-	499.999	1
10	Sofa Singgel (ruang Dirut)	14/05/2009	1	4	2.500.000	-	-	2.500.000	2.499.999	-	-	2.499.999	1
11	Bufet (Lt. I di belakang meja Acct, Lt. II r. Dirut)	15/07/2009	1	4	1.650.000	-	-	1.650.000	1.649.999	-	-	1.649.999	1
12	Lukisan Dinding (Lantai I)	11/09/2009	2	4	1.300.000	-	-	1.300.000	1.299.999	-	-	1.299.999	1
13	Komputer (Adm. Dana)	08/04/2010	1	4	4.184.000	-	-	4.184.000	4.183.999	-	-	4.183.999	1
14	Komputer (Adm. Kredit)	21/04/2010	1	4	5.200.000	-	-	5.200.000	5.199.999	-	-	5.199.999	1
15	Komputer (CPU) Teller	25/05/2010	1	4	2.850.000	-	-	2.850.000	2.849.999	-	-	2.849.999	1
16	Printer merk LX 300 (Teller)	14/06/2010	1	4	1.630.000	-	-	1.630.000	1.629.999	-	-	1.629.999	1
17	Ulysses Director Chairblack (kursi Dirut)	26/07/2010	1	4	3.463.900	-	-	3.463.900	3.463.899	-	-	3.463.899	1
18	Footbase Fontana Officechair (kursi hadap Dirut)	26/07/2010	1	4	628.933	-	-	628.933	628.932	-	-	628.932	1
19	Seat public gang chair new pac (Lt. I kursi tunggu depan counter)	27/07/2010	1	4	596.400	-	-	596.400	596.399	-	-	596.399	1
20	Beam public gang chair new pac (Lt. I kursi tunggu depan counter)	27/07/2010	1	4	735.000	-	-	735.000	734.999	-	-	734.999	1
21	Legs public gang chair new pac (Lt. I kursi tunggu depan counter)	27/07/2010	1	4	630.000	-	-	630.000	629.999	-	-	629.999	1
22	CPU Komputer (AO)	24/06/2011	1	4	2.750.000	-	-	2.750.000	2.749.999	-	-	2.749.999	1
23	Meja Staf (Lantai II, 4 meja kerja AO & 2 meja kerja Acct)	24/09/2012	6	4	20.500.000	-	-	20.500.000	20.499.999	-	-	20.499.999	1
24	PABX Panasonic (ruang Direktur)	19/11/2012	1	4	4.050.000	-	-	4.050.000	4.049.999	-	-	4.049.999	1
25	Alat Deteksi Uang Palsu (Teller)	22/02/2012	1	4	225.000	-	-	225.000	224.999	-	-	224.999	1

No	Item Aset Tetap/ Fixed Assets Item	Tahun Perolehan/ Year Acquisition	Jumlah/ Qty	Umur/ Age	Harga Perolehan/ Cost 31/12/2024 (IDR)	Mutasi/ Movements		Harga Perolehan/ Cost 31/12/2025 (IDR)	Ak. Penyusutan/ Acc. Depreciation 31/12/2024 (IDR)	Beban Penyusutan/ Depreciation Expenses		Ak. Penyusutan/ Acc. Depreciation 31/12/2025 (IDR)	Nilai Buku/ Book Value 31/12/2025 (IDR)
						Penambahan/ Additions (IDR)	Pengurangan/ Deductions (IDR)			Penambahan/ Additions (IDR)	Pengurangan/ Deductions (IDR)		
26	Printer Passbook (Teller)	02/07/2013	1	4	6.100.000	-	-	6.100.000	6.099.999	-	-	6.099.999	1
27	Meja Jati Dirut + kaca (ruang Dirut)	08/05/2013	1	4	3.470.000	-	-	3.470.000	3.469.999	-	-	3.469.999	1
28	Bufet Jati (ruang Dirut)	27/05/2013	1	4	1.000.000	-	-	1.000.000	999.999	-	-	999.999	1
29	Mother Board CPU (Lt.II meja AO)	07/06/2013	1	4	3.975.000	-	-	3.975.000	3.974.999	-	-	3.974.999	1
30	Kursi Tingklik (ruang Dirut)	12/07/2013	1	4	65.000	-	-	65.000	64.999	-	-	64.999	1
31	Partisi Ruangan Lantai II (ruang Direktur)	31/07/2013	1	4	6.000.000	-	-	6.000.000	5.999.999	-	-	5.999.999	1
32	Papan pengumuman (Lantai I)	04/11/2013	1	4	850.000	-	-	850.000	849.999	-	-	849.999	1
33	Meja KBO	28/11/2013	1	4	471.818	-	-	471.818	471.817	-	-	471.817	1
34	Satelit telpon (Lantai II Yuan)	13/12/2013	1	4	125.000	-	-	125.000	124.999	-	-	124.999	1
35	Satelit Telepon Hitam (AO)	07/01/2014	1	4	125.000	-	-	125.000	124.999	-	-	124.999	1
36	CPU Komputer (KBO)	07/03/2014	1	4	4.500.000	-	-	4.500.000	4.499.999	-	-	4.499.999	1
37	CCTV (ruang Direktur)	12/05/2014	1	4	5.250.000	-	-	5.250.000	5.249.999	-	-	5.249.999	1
38	Mix Werles Homic dan Sounds Sistem (ruang Meeting)	03/07/2014	1	4	1.769.000	-	-	1.769.000	1.768.999	-	-	1.768.999	1
39	Komputer Server	24/07/2014	1	4	3.975.000	-	-	3.975.000	3.974.999	-	-	3.974.999	1
40	Kursi Chitose Vista (2 kursi hadap CS & 2 kursi hadap Adm.)	18/09/2014	4	4	2.240.000	-	-	2.240.000	2.239.999	-	-	2.239.999	1
41	Printer HP Laser 1102 Wifi (Adm. Dana)	31/10/2014	1	4	1.250.000	-	-	1.250.000	1.249.999	-	-	1.249.999	1
42	Finger Print (Lantai I)	05/12/2014	1	4	2.400.000	-	-	2.400.000	2.399.999	-	-	2.399.999	1
43	Printer Epson LX/310 (Admin Kredit)	22/05/2015	1	4	1.985.000	-	-	1.985.000	1.984.999	-	-	1.984.999	1
44	Notebook ASUS Accounting	04/09/2015	1	4	5.175.000	-	-	5.175.000	5.174.999	-	-	5.174.999	1
45	Mesin hitung uang Origin (Teller)	21/09/2015	1	4	3.250.000	-	-	3.250.000	3.249.999	-	-	3.249.999	1
46	Kursi Kerja Jaring Hitam (Lt. I. CS, Adm krd & teller)	19/06/2015	1	4	2.475.000	-	-	2.475.000	2.474.999	-	-	2.474.999	1
47	Hardisk eksternal Seagate slim 1 TB	09/06/2016	1	4	805.000	-	-	805.000	804.999	-	-	804.999	1
48	Mesin Foto Copy	07/09/2017	1	4	2.550.000	-	-	2.550.000	2.549.999	-	-	2.549.999	1
49	Gorden di ruangan PinCab	07/12/2017	1	4	1.750.000	-	-	1.750.000	1.749.999	-	-	1.749.999	1
50	Printer Epson L3110 (Lantai 2 SO)	05/03/2021	1	4	2.175.000	-	-	2.175.000	2.084.375	90.624	-	2.174.999	1
51	Meja Meeting (Lantai 3)	15/12/2021	15	4	2.292.000	-	-	2.292.000	1.719.000	572.999	-	2.291.999	1
52	Monitor Komputer LG (KBO dan Admin Kredit)	13/06/2022	2	4	2.760.000	-	-	2.760.000	1.782.500	690.000	-	2.472.500	287.500
53	Printer Epson PLQ 30 Passbook (Teller)	07/02/2023	1	4	7.440.000	-	-	7.440.000	3.565.001	1.860.000	-	5.425.001	2.014.999
54	Laptop Lenovo V14 G2 (Pimpinan Cabang)	13/02/2023	1	4	8.740.000	-	-	8.740.000	4.187.918	2.185.000	-	6.372.918	2.367.082
55	Printer PSC Epson L 3210 (Printer Opersional)	28/08/2023	1	4	2.265.000	-	-	2.265.000	802.187	566.250	-	1.368.437	896.563
56	UPS APC Easy BVX	17/01/2024	1	4	1.640.000	-	-	1.640.000	410.000	410.000	-	820.000	820.000
57	CCTV (Lantai 1,2 dan 3)	07/02/2024	6	4	4.850.000	-	-	4.850.000	1.111.458	1.212.500	-	2.323.958	2.526.042
58	Monitor LED PHILIPS 22 Inch (Teller dan CS)	05/07/2024	1	4	975.000	-	-	975.000	121.875	243.750	-	365.625	609.375
59	Komputer PC (Teller Dan CS)	08/07/2024	1	4	5.450.000	-	-	5.450.000	681.250	1.362.500	-	2.043.750	3.406.250
60	UPS INFORCE 650NA	11/06/2024	3	4	1.350.000	-	-	1.350.000	337.500	337.500	-	675.000	675.000
61	UPS INFORCE 650NA	04/07/2024	3	4	1.350.000	-	-	1.350.000	168.750	337.500	-	506.250	843.750
62	Printer Hp Laserjet 108A Teller	07/02/2025	1	4		1.749.000	-	1.749.000		400.813	-	400.813	1.348.188
63	2 Cpu So	15/05/2025	1	4		3.872.000	-	3.872.000		645.333	-	645.333	3.226.667
64	2 Cpu So	15/05/2025	1	4		3.872.000	-	3.872.000		645.333	-	645.333	3.226.667
65	2 Unit Cpu Intel Core I3 Dan Kabel Convert Hdmi To Vga Untuk Di Admin Kredit Dan Kbo	15/10/2025	1	4		4.300.000	-	4.300.000		268.750	-	268.750	4.031.250

No	Item Aset Tetap/ Fixed Assets Item	Tahun Perolehan/ Year Acquisition	Jumlah/ Qty	Umur/ Age	Harga Perolehan/ Cost 31/12/2024 (IDR)	Mutasi/ Movements		Harga Perolehan/ Cost 31/12/2025 (IDR)	Ak. Penyusutan/ Acc. Depreciation 31/12/2024 (IDR)	Beban Penyusutan/ Depreciation Expenses		Ak. Penyusutan/ Acc. Depreciation 31/12/2025 (IDR)	Nilai Buku/ Book Value 31/12/2025 (IDR)
						Penambahan/ Additions (IDR)	Pengurangan/ Deductions (IDR)			Penambahan/ Additions (IDR)	Pengurangan/ Deductions (IDR)		
66	3 Unit Cpu Intel Core I3 Dan Kabel Convert Hdmi To Vga Untuk Di Admin Kredit Dan Kbo	15/10/2025	1	4		4.300.000	-	4.300.000		268.750	-	268.750	4.031.250
	Jumlah/ Total		104		176.247.451	18.093.000	-	194.340.451	151.932.217	12.097.602	-	164.029.819	30.310.633
	Kelompok III/ Group II												
1	Filling Kabinet Vip (Lt.II. Kredit)	27/06/2008	1	8	1.600.000	-	-	1.600.000	1.599.999	-	-	1.599.999	1
2	Trali Brankas & Jendela (ruang Dirut)	27/02/2009	1	8	3.341.840	-	-	3.341.840	3.341.839	-	-	3.341.839	1
3	Tabung Pemadam Kebakaran (area tangga)	04/03/2009	2	8	940.000	-	-	940.000	939.999	-	-	939.999	1
4	Lemari arsip merk VIP (Lt. III Acct)	15/07/2009	1	8	1.785.000	-	-	1.785.000	1.784.999	-	-	1.784.999	1
5	Lemari arsip & Filling kabinet (Lt. III Dana & Lt. I Kredit)	07/05/2010	2	8	2.907.000	-	-	2.907.000	2.906.999	-	-	2.906.999	1
6	Lemari arsip merk VIP 2 pintu (Lt. III Kredit)	02/06/2010	1	8	1.583.500	-	-	1.583.500	1.583.499	-	-	1.583.499	1
7	Filling kabinet merk VIP 3 Laci (Lt. I Umum depan toilet)	03/06/2010	1	8	1.134.750	-	-	1.134.750	1.134.749	-	-	1.134.749	1
8	Filling kabinet VIP 4 laci (Lt. II Umum/Jun)	06/05/2011	1	8	1.368.500	-	-	1.368.500	1.368.499	-	-	1.368.499	1
9	Filing kabinet VIP 3 Laci (Lt. I Acct)	23/10/2011	1	8	1.201.500	-	-	1.201.500	1.201.499	-	-	1.201.499	1
10	Lemari arsip merk VIP 2 pintu (Lt. III Umum)	19/09/2012	1	8	1.710.000	-	-	1.710.000	1.709.999	-	-	1.709.999	1
11	Cash Box Krisbow (Teller)	07/07/2015	1	8	588.000	-	-	588.000	587.999	-	-	587.999	1
12	Neon Box (papan nama BPR nempel di gedung)	12/09/2017	1	8	5.944.000	-	-	5.944.000	5.448.666	495.332	-	5.943.999	1
13	Papan Baliho	26/03/2018	1	8	4.000.000	-	-	4.000.000	3.375.000	500.000	-	3.875.000	125.000
14	Trali Besi UTK Kaca GlasboxLantai 2	20/01/2020	1	8	1.400.000	-	-	1.400.000	875.000	175.000	-	1.050.000	350.000
15	Outdoor AC (Ruang Pimcab)	17/11/2021	1	8	1.050.000	-	-	1.050.000	415.625	131.250	-	546.875	503.125
16	Rantai dan Besi (Halaman Depan)	08/12/2021	1	8	900.000	-	-	900.000	346.875	112.500	-	459.375	440.625
17	AC Daikin 2 PK (lantai)	14/02/2022	1	8	7.600.000	-	-	7.600.000	2.770.833	950.000	-	3.720.833	3.879.167
18	Filling Kabinet File Kredit (Lantai 2)	05/07/2024	1	8	2.550.000	-	-	2.550.000	159.375	318.750	-	478.125	2.071.875
19	AC Daikin 1,5 PK (lantai 2)	28/11/2024	1	8	6.900.000	-	-	6.900.000	143.750	862.500	-	1.006.250	5.893.750
20	Neon Box (papan nama BPR nempel di gedung dan depan kantor)	08/01/2025	1	8		3.272.000	-	3.272.000		409.000	-	409.000	2.863.000
	Jumlah/ Total		22		48.504.090	3.272.000	-	51.776.090	31.695.203	3.954.332	-	35.649.535	16.126.555
	JUMLAH INVENTARIS/ EQUIPMENT TOTAL		126		224.751.541	21.365.000	-	246.116.541	183.627.419	16.051.935	-	199.679.354	46.437.187

REKAPITULASI/ RECAPITULATION

No	Item Aset Tetap/ Fixed Assets Item	Tahun Perolehan/ Year Acquisition	Jumlah/ Qty	Umur/ Age	Harga Perolehan/ Cost 31/12/2024 (IDR)	Mutasi/ Movements		Harga Perolehan/ Cost 31/12/2025 (IDR)	Ak. Penyusutan/ Acc. Depreciation 31/12/2024 (IDR)	Beban Penyusutan/ Depreciation Expenses		Ak. Penyusutan/ Acc. Depreciation 31/12/2025 (IDR)	Nilai Buku/ Book Value 31/12/2025 (IDR)
						Penambahan/ Additions (IDR)	Pengurangan/ Deductions (IDR)			Penambahan/ Additions (IDR)	Pengurangan/ Deductions (IDR)		
I	KENDARAAN/ VEHICLE		2		192.850.000	-	-	192.850.000	192.849.999	-	-	192.849.999	1
II	INVENTARIS/ EQUIPMENT		126		224.751.541	21.365.000	-	246.116.541	183.627.419	16.051.935	-	199.679.354	46.437.187
	JUMLAH/ TOTAL		128		417.601.541	21.365.000	-	438.966.541	376.477.418	16.051.935	-	392.529.353	46.437.188

PT BPR HARI DEPAN
 DAFTAR BIAYA DIBAYAR DIMUKA
 PER 31 DESEMBER 2025

PT BPR HARI DEPAN
 LIST OF PREPAID EXPENSES
 AS AT DECEMBER 31 2025

No	Biaya Dibayar Dimuka/ Prepaid Expenses	Tahun Perolehan/ Year Acquisition	Jumlah/ Qty	Umur/ Age	Harga Perolehan/ Cost 31/12/2024 (IDR)	Mutasi/ Movements		Harga Perolehan/ Cost 31/12/2025 (IDR)	Ak Amortisasi/ Acc. Amortization 31/12/2024 (IDR)	Beban/ Expenses		Ak Amortisasi/ Acc. Amortization 31/12/2025 (IDR)	Nilai Bersih/ Net Value 31/12/2025 (IDR)
						Penambahan/ Additions (IDR)	Pengurangan/ Deductions (IDR)			Penambahan/ Additions (IDR)	Pengurangan/ Deductions (IDR)		
1	Sewa Kantor Cabang/ Branch Office Rent	01/08/2021	1	5	165.000.000	-	-	165.000.000	110.000.000	33.000.000	-	143.000.000	22.000.000
2	Sewa Kantor Pusat/ Head Office Rent	24/01/2025	1	5	165.000.000	900.000.000	-	900.000.000	110.000.000	180.000.000	-	180.000.000	720.000.000
	JUMLAH/ TOTAL		2		165.000.000	900.000.000	-	1.065.000.000	110.000.000	213.000.000	-	323.000.000	742.000.000

PT BPR HARI DEPAN
Simpanan Dari Bank Lain
31 Desember 2025 dan 2024

PT BPR HARI DEPAN
Deposits from Other Banks
December 31, 2025 and 2024

No	Nama Bank/ Bank Name	31/12/2025	31/12/2024
Tabungan/ Saving Deposits			
1	PT BPR Eka Ayu Artha Buwana	541.279.571	46.277.500
2	PT BPR Bank Kertiawan	488.488.423	69.416.250
3	PT BPR Naga	6.082.239	12.570.625
4	PT BPR Artha Bali Jaya	2.048.793.645	46.277.500
	Jumlah/ Total	3.084.643.878	174.541.875
Deposito/ Time Deposits			
Jangka Waktu ≤ 3 Bulan/ Time Period ≤ 3 Months			
1	NIHIL		
	Sub Jumlah/ Sub Total	-	-
Deposito/ Time Deposits			
Jangka Waktu > 3 Bulan/ Time Period > 3 Months			
1	PT BPR Suar Artha Dharma	-	500.000.000
2	PT BPR Cahaya Binawerdi	1.500.000.000	1.500.000.000
3	PT BPR Tridarma Putri	-	1.000.000.000
4	PT BPR Desa Sanur	2.000.000.000	-
5	PT BPR Tata Anjungsari	1.500.000.000	-
6	PT BPR Dewata Candradana	2.000.000.000	-
7	PT. BPR Cerdas	502.500.000	-
	Sub Jumlah/ Sub Total	7.502.500.000	3.000.000.000
	Jumlah/ Total	7.502.500.000	3.000.000.000

**LAPORAN AUDITOR INDEPENDEN/
*INDEPENDENT AUDITOR'S REPORT***

No. 00052/2.1446/AU.8/07/1900-3/1/IV/2026

Laporan Auditor Independen

Pemegang Saham, Dewan Komisaris dan Direksi
PT BPR HARI DEPAN

Opini Kualifikasian

Kami telah mengaudit laporan keuangan PT BPR Hari Depan ("Bank"), yang terdiri dari laporan posisi keuangan tanggal 31 Desember 2025, serta laporan laba rugi dan penghasilan komprehensif lain, laporan perubahan ekuitas, laporan arus kas untuk tahun yang berakhir pada tanggal tersebut, serta catatan atas laporan keuangan, termasuk informasi kebijakan akuntansi material.

Menurut opini kami, kecuali untuk dampak hal yang dijelaskan dalam paragraf Basis untuk Opini Kualifikasian, laporan keuangan terlampir menyajikan secara wajar, dalam semua hal yang material, posisi keuangan Bank tanggal 31 Desember 2025, serta kinerja keuangan dan arus kasnya untuk tahun yang berakhir pada tanggal tersebut, sesuai dengan Standar Akuntansi Keuangan Entitas Privat di Indonesia.

Basis untuk Opini Kualifikasian

Merujuk pada catatan 16h Bank telah menghitung kewajiban imbalan pasca kerja, namun belum disajikan sesuai dengan SAK EP Bab 28 tentang Imbalan Kerja, sehingga terdapat kekurangan bentuk sebesar Rp442.701.551,-. Hal tersebut berdampak pada modal inti dan rasio-rasio kesehatan Bank tahun berjalan.

Kami melaksanakan audit kami berdasarkan Standar Audit yang ditetapkan oleh Institut Akuntan Publik Indonesia. Tanggung jawab kami menurut standar tersebut diuraikan lebih lanjut dalam paragraf Tanggung Jawab Auditor terhadap Audit atas Laporan Keuangan pada laporan kami. Kami independen terhadap Bank sesuai dengan Kode Etik Profesi Akuntan Publik yang ditetapkan oleh Institut Akuntan Publik Indonesia, yang relevan dengan audit kami atas laporan keuangan di Indonesia, dan kami telah memenuhi tanggung jawab etika lainnya berdasarkan ketentuan tersebut. Kami yakin bahwa bukti audit yang telah kami peroleh adalah cukup dan tepat untuk menyediakan suatu basis bagi opini kualifikasian kami.

No. 00052/2.1446/AU.8/07/1900-3/1/IV/2026

Independent Auditor's Report

The Shareholders, Boards of Commissioners and Directors
PT BPR HARI DEPAN

Qualified Opinion

We have audited the financial statements of PT BPR Hari Depan ("Bank"), which comprise statement of financial position as at December 31, 2025, and statement of profit or loss and other comprehensive income, statement of changes in equity, statement of cash flows for the year then ended, and notes to the financial statements, including a material accounting policy information.

In our opinion, except for the effects of the matter described in the Basis for Qualified Opinion, the accompanying financial statements present fairly, in all material respects, the financial position of the Bank as at December 31, 2025, and its financial performance and its cash flows for the year then ended, in accordance with Financial Accounting Standard's for Privat Entities in Indonesia.

Basis for Qualified Opinion

Referring to note 16h, the Bank has calculated the post-employment benefit obligations, but has not presented in accordance with SAK EP Chapter 28 on Employee Benefits, resulting in a shortfall of Rp442.701.551,-. This has an impact on the core capital and the Bank's Health ratios for the current year.

We conducted our audit in accordance with Standards on Auditing established by the Indonesian Institute of Certified Public Accountants. Our responsibilities under those standards are further described in the Auditor's Responsibilities for the Audit of the Financial Statements section of our report. We are independent of the Bank in accordance with the Code of Ethics for Public Accountants established by the Indonesian Institute of Certified Public Accountants that are relevant to our audit of the financial statements in Indonesia, and we have also fulfilled our other ethical responsibilities in accordance with these requirements. We believe that the audit evidence we have obtained is sufficient and appropriate to provide a basis for our qualified opinion.

HEAD OFFICE:

Jl. Mahendradatta No B6, Padangsambian Kelod,
Kec. Denpasar Barat, Kota Denpasar, Prov. Bali 80119

e-mail : kap.dhnr@gmail.com

BRANCH OFFICE:

Jl. Setia Raya gg. 2 RT.052, Loa Ipuh, Kec.Tenggarong,
Kab. Kutai Kartanegara, Prov. Kalimantan Timur 75513

e-mail : kaltimkapdhnr@gmail.com

Tanggung jawab manajemen atas Pihak yang Bertanggung Jawab atas Tata Kelola terhadap Laporan Keuangan

Manajemen bertanggung jawab atas penyusunan dan penyajian wajar laporan keuangan tersebut sesuai dengan Standar Akuntansi Keuangan di Indonesia, dan atas pengendalian internal yang dianggap perlu oleh manajemen untuk memungkinkan penyusunan laporan keuangan yang bebas dari kesalahan penyajian material, baik yang disebabkan oleh kecurangan maupun kesalahan.

Dalam penyusunan laporan keuangan, manajemen bertanggungjawab untuk menilai kemampuan Bank dalam mempertahankan kelangsungan usahanya, mengungkapkan, sesuai dengan kondisinya, hal-hal yang berkaitan dengan kelangsungan usaha, dan menggunakan basis akuntansi kelangsungan usaha, kecuali manajemen memiliki intensi untuk melikuidasi Bank atau menghentikan operasi, atau tidak memiliki alternatif yang realistis selain melaksanakannya.

Pihak yang bertanggungjawab atas tata kelola bertanggung jawab untuk mengawasi proses pelaporan keuangan Bank .

Tanggung Jawab Auditor terhadap Audit atas Laporan Keuangan

Tujuan kami adalah untuk memperoleh keyakinan memadai tentang apakah laporan keuangan secara keseluruhan bebas dari kesalahan penyajian material, baik yang disebabkan oleh kecurangan maupun kesalahan, dan untuk menerbitkan laporan auditor yang mencakup opini kami. Keyakinan memadai merupakan suatu tingkat keyakinan tinggi, namun bukan merupakan suatu jaminan bahwa audit yang dilaksanakan berdasarkan Standar Audit akan selalu mendeteksi kesalahan penyajian material ketika hal tersebut ada. Kesalahan penyajian dapat disebabkan oleh kecurangan maupun kesalahan dan dianggap material jika, baik secara individual maupun secara agregat, dapat diekspetasikan secara wajar akan mempengaruhi keputusan ekonomi yang diambil oleh pengguna berdasarkan laporan keuangan tersebut.

Sebagai bagian dari suatu audit berdasarkan Standar Audit, kami menerapkan pertimbangan profesional dan mempertahankan skeptisisme profesional selama audit. Kami juga:

Responsibilities of Management and Those Charged with Governance for the Financial Statements

Management is responsible for the preparation and fair presentation of such financial statements in accordance with Financial Accounting Standard's Entities Without Public Accountability in Indonesia, and for such internal control as management determines is necessary to enable the preparation of financial statements that are free from material misstatement, whether due to fraud or error.

In preparing the financial statements, management is responsible for assessing the Bank's ability to continue as a going concern, disclosing, as applicable, matters related to going concern and using the going concern basis of accounting unless management either intends to liquidate the Bank or to cease operations, or has no realistic alternative but to do so.

Those charged with governance are responsible for overseeing the Bank's financial reporting process.

Auditor's responsibilities for the Audit of the Financial Statements

Our objectives are to obtain reasonable assurance about whether the financial statements as a whole are free from material misstatement, whether due to fraud or error, and to issue an auditor's report that includes our opinion. Reasonable assurance is a high level of assurance, but is not a guarantee that an audit conducted in accordance with Standards on Auditing will always detect a material misstatement when it exists. Misstatements can arise from fraud or error and are considered material if, individually or in the aggregate, they could reasonably be expected to influence the economic decisions of users taken on the basis of these financial statements.

As part of an audit in accordance with Standards on Auditing, we exercise professional judgment and maintain professional skepticism throughout the audit. We also:

HEAD OFFICE:

Jl. Mahendradatta No B6, Padangsambian Kelod,
Kec. Denpasar Barat, Kota Denpasar, Prov. Bali 80119

e-mail : kap.dhnr@gmail.com

BRANCH OFFICE:

Jl. Setia Raya gg. 2 RT.052, Loa Ipuh, Kec.Tenggarong,
Kab. Kutai Kartanegara, Prov. Kalimantan Timur 75513

e-mail : kaltimkapdhnr@gmail.com

- Mengidentifikasi dan menilai risiko kesalahan penyajian material dalam laporan keuangan, baik yang disebabkan oleh kecurangan maupun kesalahan, merancang dan melaksanakan prosedur audit yang responsif terhadap risiko tersebut, serta memperoleh bukti audit yang cukup dan tepat untuk menyediakan basis bagi opini kami. Risiko tidak terdeteksinya kesalahan penyajian material yang disebabkan oleh kecurangan lebih tinggi dari yang disebabkan oleh kesalahan, karena kecurangan dapat melibatkan kolusi, pemalsuan, penghilangan secara sengaja, pernyataan salah, atau pengabaian pengendalian internal.
- Memperoleh suatu pemahaman tentang pengendalian internal yang relevan dengan audit untuk merancang prosedur audit yang tepat sesuai dengan kondisinya, tetapi bukan untuk tujuan menyatakan opini atas keefektifitasan pengendalian internal Bank.
- Mengevaluasi ketepatan kebijakan akuntansi yang digunakan serta kewajaran estimasi akuntansi dan pengungkapan terkait yang dibuat oleh manajemen.
- Menyimpulkan ketepatan penggunaan basis akuntansi kelangsungan usaha oleh manajemen dan berdasarkan bukti audit yang diperoleh, apakah terdapat suatu ketidakpastian material yang terkait dengan peristiwa atau kondisi yang dapat menyebabkan keraguan signifikan atas kemampuan Bank untuk mempertahankan kelangsungan usahanya. Ketika kami menyimpulkan bahwa terdapat suatu ketidakpastian material, kami diharuskan untuk menarik perhatian dalam laporan auditor kami ke pengungkapan terkait dalam laporan keuangan atau, jika pengungkapan tersebut tidak memadai, harus menentukan apakah perlu untuk memodifikasi opini kami. Kesimpulan kami didasarkan pada bukti audit yang diperoleh hingga tanggal laporan auditor kami. Namun, peristiwa atau kondisi masa depan dapat menyebabkan Bank tidak dapat mempertahankan kelangsungan usaha.
- Mengevaluasi penyajian, struktur, dan isi laporan keuangan secara keseluruhan, termasuk pengungkapannya, dan apakah laporan keuangan mencerminkan transaksi dan peristiwa yang mendasarinya dengan suatu cara yang mencapai penyajian wajar.
- *Identify and assess the risks of material misstatement of the financial statements, whether due to fraud or error, design and perform audit procedures responsive to those risks, and obtain audit evidence that is sufficient and appropriate to provide a basis for our opinion. The risk of not detecting a material misstatement resulting from fraud is higher than for one resulting from error, as fraud may involve collusion, forgery, intentional omissions, misrepresentations, or the override of internal control.*
- *Obtain an understanding of internal control relevant to the audit in order to design audit procedures that are appropriate in the circumstances, but not for the purpose of expressing an opinion on the effectiveness of the Bank's internal control.*
- *Evaluate the appropriateness of accounting policies used and the reasonableness of accounting estimates and related disclosures made by management.*
- *Conclude on the appropriateness of management's use of the going concern basis of accounting and, based on the audit evidence obtained, whether a material uncertainty exists related to events or conditions that may cast significant doubt on the Bank's ability to continue as a going concern. If we conclude that a material uncertainty exists, we are required to draw attention in our auditor's report to the related disclosures in the financial statements or, if such disclosures are inadequate, to modify our opinion. Our conclusions are based on the audit evidence obtained up to the date of our auditor's report. However, future events or conditions may cause the Bank to cease to continue as a going concern.*
- *Evaluate the overall presentation, structure and content of the financial statements, including the disclosures, and whether the financial statements represent the underlying transactions and events in a manner that achieves fair presentation.*

HEAD OFFICE:

Jl. Mahendradatta No B6, Padangsambian Kelod,
Kec. Denpasar Barat, Kota Denpasar, Prov. Bali 80119

e-mail : kap.dhnr@gmail.com

BRANCH OFFICE:

Jl. Setia Raya gg. 2 RT.052, Loa Ipuh, Kec.Tenggarong,
Kab. Kutai Kartanegara, Prov. Kalimantan Timur 75513

e-mail : kaltimkapdhnr@gmail.com

Kami mengkomunikasikan kepada pihak yang bertanggung jawab atas tata kelola mengenai, antara lain, ruang lingkup dan saat yang direncanakan atas audit, serta temuan audit signifikan, termasuk setiap defisiensi signifikan dalam pengendalian internal yang teridentifikasi oleh kami selama audit.

We communicate with those charged with governance regarding, among other matters, the planned scope and timing of the audit and significant audit findings, including any significant deficiencies in internal control that we identify during our audit.

**Kantor Akuntan Publik/ Registered Public Accountant
Dwi Haryadi Nugraha & Rekan**



**KAP DHH
& Rekan**

I Made Agus Putrayasa, SE, MSA, Ak, CA, CPA

Nomor Registrasi Akuntan Publik/ Accountant Public Registered NRAP: AP-1900

Denpasar, 6 April 2026/ April 6, 2026



HEAD OFFICE:

Jl. Mahendradatta No B6, Padangsambian Kelod,
Kec. Denpasar Barat, Kota Denpasar, Prov. Bali 80119

e-mail : kap.dhnr@gmail.com

BRANCH OFFICE:

Jl. Setia Raya gg. 2 RT.052, Loa Ipuh, Kec.Tenggarong,
Kab. Kutai Kartanegara, Prov. Kalimantan Timur 75513

e-mail : kaltimkapdhnr@gmail.com

